LANCASTER
per un maquillage impeccabile
PROFUMI da Servetti

Anno 106 - Numero 123 ULTIMA EDIZIONE (Listino Borse) Venerdì 31 Maggio 1974

STAMPA SERA

Torino - Via Marenco 32 - Tel 65.68 (con 20 linee automatiche) Lire 100 (arretrati L. 200) - (Spedizione in abbonamento postale Gruppo 1/70)

LANCASTER
TRATTAMENTO SOLARE
PROFUMI da Servetti

E' sicuro: Brescia e Sam-Rieti

STESSA BANDA

Uno dei catturati nel campo paramilitare era ricercato per l'eccidio di Brescia Stamane è stato interrogato: alcune ammissioni - Un confronto tra il Fumagalli fondatore del Mar e un collaboratore: entrambi in carcere - Complicità in alto?

VOLEVANO FAR SALTARE UNA DIGA CON MIGLIAIA DI VITTIME

Situazione

● Oggi è giornata di lutto nazionale. Il presidente della Repubblica Leone e il presidente del Consiglio Rumor partecipano a Brescia ai funerali delle sei vittime della strage fascista.

● I due giovani arrestati nel « campo paramilitare » (con esplosivo, armi, una « Land Rover » e una radio trasmittente) sui monti abruzzesi sono stati interrogati stamane. Con chi erano in contatto? E' in corso una vasta battuta nella zona. Che obiettivo avevano? Pare che volessero far saltare la diga del lago di Salto. O ancora: che progettassero un'azione terroristica a Roma per la sfilata militare del 2 giugno.

● Che legame c'è fra i due terroristi del « commando » scoperto in Abruzzo e gli autori della strage di Brescia? La matrice è la stessa, le trame del piano di eversione nera si accavallano. Stanotte sono stati all'improvviso interrogati negli uffici della procura di Brescia Carlo Fumagalli, fondatore del Mar (Movimento di azione rivoluzionaria), e Mauro Colli, entrambi in carcere.

● Da Rieti è stato inviato un candeletto di esplosivo, sequestrato nell'accampamento, per un esame dei periti. Si cerca di stabilire se è dello stesso tipo di quello impiegato nella strage di piazza della Loggia.

● Mentre si stringono le indagini, e la pista sembra quella giusta, molti si domandano: chi dava i soldi alle canaglie? Qualcuno attribuisce la complessa organizzazione del piano eversivo a « registi » al di sopra di ogni sospetto ». Non si parla solo di italiani, ma anche di austriaci e bavaresi.

Gli arrestati

I tre di Rieti

GIANCARLO ESPOSTI — Ucciso da una raffica dopo aver ferito due carabinieri. Nato a Lodi 25 anni fa, viveva a Milano, via Lattanzi 16. Comandante di una « Sam ». Coinvolto nell'assassinio del benzinaio Innocenzo Prezzavento. Arrestato per la bomba (18 febbraio '72) alla tipografia dell'« Unità » e contro la stele dei partigiani di piazzale Loreto. Aveva partecipato ad un campo paramilitare sul Ghisallo. Accusato anche dell'attentato alla sezione « Tagliatti » del pci, Milano. Venne condannato a 4 anni e scarcerato per decorrenza dei termini. Nuovo arresto a Rapallo, nel '73, per truffa, falso.

ALESSANDRO D'INTINO — 21 anni, studente, Milano. Si è subito arreso. Esponente d'Avanguardia nazionale. Arrestato nel '72 dopo l'accoltellamento di uno studente milanese. Condannato a 3 anni e 10 giorni per l'attentato alla federazione del psi di Brescia.

ALESSANDRO DANIELLETTI — Ha 19 anni ed è milanese. Non ha fatto resistenza ai carabinieri. La polizia sospetta che fosse alla guida della vettura dalla quale lo studente Mauro Pastori, 17 anni, sparò mesi fa, davanti alla Casa dello studente di Milano contro un gruppo del Movimento studentesco. Fu ferita una bimba di 9 anni

Quelli di Brescia

CARLO FUMAGALLI — Ha 40 anni. E' nato in Valtellina dove ha fatto il partigiano, dando vita alla formazione « Gufi » (si vantano d'essere apolitici). Nel '45 voleva proseguire la lotta, ma contro i comunisti (« Chi va in giro troppo rosso » era una sua frase). Nel dopoguerra rappresentante della Mercedes a Milano, si trasferisce poi a Monaco di Baviera da dove emigra nello Yemen ad organizzare la guerriglia.

Rientra in Italia e prende contatti coi gruppi di destra. Fine '69: fonda il Movimento azione rivoluzionaria. Aprile '70: saltano i tralicci in Valtellina. E' indiziato, ricercato fugge. Processato con Raffaello Bertoli, a Lucca, è assolto. E' stato arrestato il 10 maggio scorso per detenzione di armi da guerra. E' ritenuto uno dei capi delle Sam.

MAURO COLLI — Ha 29 anni. E' studente. Luogotenente di Fumagalli. Venne arrestato a Milano nell'officina di via Folli dove furono trovate armi e materiale paramilitare.

RINI BORROMEO — Ha 22 anni. E' in carcere a Bergamo dal 9 marzo. Fu arrestato con Giorgio Spedini, in Val Camonica su un'auto carica di dinamite. Partecipò con altri 5 all'assalto alla sede del psi di Brescia. E' chiamato « il corriere del tritolo ».

DALL'INVIATO

Rieti, 31 maggio.

E' probabile un legame fra i fatti di Brescia e di Rieti. Le indagini per stabilire se esistano connessioni fra la strage di martedì scorso e la scoperta di un campo fascista sulle montagne del Reatino si sono arricchite stamane di nuovi elementi.

In un breve colloquio con il magistrato che dirige l'inchiesta, il sostituto procuratore della Repubblica di Rieti, Gianni Lelli, si è venuti a sapere che da Brescia, dal giudice Arcai, è stato emesso mandato di cattura a carico di Alessandro D'Intino e Alessandro Danielletti, i due membri di «Avanguardia nazionale» arrestati ieri dai carabinieri al termine di una sparatoria.

I documenti emessi a Brescia parlano di associazione per delinquere e porto di armi e materiale esplodente; il sostituto procuratore Lelli ha escluso che per il momento si possa parlare di accusa di strage. I due giovani neofascisti hanno nel frattempo nominato il loro difensore di fiducia, nella persona dell'avv. Ribotto, di Milano, che è stato avvertito. Nel caso che il legale non faccia in tempo a giungere alle 17 di questa sera a Rieti, il magistrato interrogherà i due arrestati in sua assenza, come previsto dalla procedura.

« Gli inquirenti di Brescia — ha detto ancora il dott. Lelli — verranno a Rieti per interrogare le persone arrestate ieri. Non so dirvi quando giungeranno: di sicuro, non domani ».

Si è appreso inoltre il nome del quarto componente il gruppo neofascista sorpreso ieri nel campeggio. Si tratta di Salvatore Vivirito, di 18 anni, di Milano. Si è allontanato poco prima che il campo giungessero i carabinieri e la guardia forestale: non è escluso, anche se questa eventualità appare sempre più improbabile, che possa ancora trovarsi nella zona. C'è ancora, comunque, molta tensione.

La richiesta di un taxi da parte di un uomo per recarsi a Fiumicino aveva sostenuto una ridda di supposizioni, rivelatesi poi infondate in quanto il passeggero era totalmente estraneo ai fatti di ieri.

Le indagini seguono anche la pista degli esplosivi. « Non si tratta di materiale artigianale — si hanno detto gli inquirenti —, ma di prodotti abbastanza specializzati, tramite i quali si può risalire al fornitore e al fabbricante ». Le armi, inoltre, recano il numero di matricola, e anche in questa direzione le indagini possono portare lontano.

Altra circostanza: gli inquirenti hanno giudicato « sorprendente » la somiglianza tra Giancarlo Esposti, il giovane ucciso nel conflitto a fuoco vicino alla tenda, e uno degli identikit dei probabili autori della strage di Brescia.

Sugli obiettivi del gruppo permane il mistero, anche se pare poco verosimile l'ipotesi di un attentato in occasione della parata militare del 2 giugno. Si parla anche di un progetto di distruggere la diga del lago di Salto. D'Intino avrebbe detto che avevano con sé il materiale per creare un deposito nella zona. A qual fine non si sa. E' molto probabile, comunque, secondo gli inquirenti, che l'esplosivo provenisse da Milano.

Marco Tosatti

Tutte le altre notizie a pagina 3

Alessandro Danielletti, il diciannovenne neofascista arrestato con il suo camerata Alessandro D'Intino, nel campo paramilitare sui monti abruzzesi sopra Rieti (Telefoto)

L'identikit di uno dei probabili autori della strage di Brescia è molto somigliante alla foto di Giancarlo Esposti

Allarme alla Borsa di Milano: "Una bomba"

Milano, 31 maggio.

Falso allarme stamane alla Borsa di Milano per una telefonata anonima che segnalava lo scoppio di una bomba, posta nel palazzo, per le ore 11. La sala delle contrattazioni e gli uffici sono stati immediatamente fatti sgomberare. Una minuziosa ispezione da parte degli artificieri e degli agenti della squadra politica ha però dato esito negativo.

Provocatorio messaggio "Camerati unitevi"

Milano, 31 maggio.

La scorsa notte in una cabina telefonica di piazza Brescia a Milano la polizia, avvertita in seguito a una telefonata fatta da uno sconosciuto a un quotidiano, ha trovato un messaggio. Questo il testo: « La rivoluzione nazionale è in marcia. Camerati unitevi ai gruppi armati ».

Il prezzo dei giornali domani

Perché a 150 lire

(r. n.) Da domani, sabato 1° giugno, tutti i giornali saranno venduti a 150 lire. Così è stato deciso, dopo molti rinvii, dal Comitato interministeriale prezzi.

L'aumento era stato chiesto dagli editori da lungo tempo, ossia da quando il costo della carta era raddoppiato e aumentava quello dei trasporti e del lavoro.

Il governo aveva sempre risposto no, anche perché il prezzo dei giornali incide sui calcoli della contingenza. La contingenza è balzata ugualmente come mai era avvenuto prima e intanto, dicono gli editori, i bilanci delle aziende giornalistiche hanno accumulato un passivo totale di 80 miliardi.

Dispiace dover annunciare questo aumento. Ma non c'era altra possibilità: un'azienda che vende sempre sottocosto finisce per fallire oppure è costretta a servire interessi diversi dalla libera e obiettiva informazione.

Importante discorso di Carli sui prezzi e l'Iva

Servizio a pag. 11

E adesso litighiamo fra noi?

Il nostro inviato da Brescia dà notizia, qui a fianco, delle polemiche sorte stamane.

Il protocollo italiano, come di altri Paesi, prevede che i discorsi pronunciati alla presenza del Capo dello Stato siano da lui conosciuti in precedenza. E' una norma civile: il Presidente non rappresenta un partito, né una maggioranza, ma l'intera nazione.

Le critiche di Brescia, che parlano di censura, sembrano eccessive. Si spiegano con la tensione e con l'orrore suscitato in questi giorni.

Chi ha rapito Sossi voleva mettere uno contro l'altro i rappresentanti delle istituzioni repubblicane. E' riuscito solo in parte. Ci riusciranno ora i terroristi neri?

Vale ancora la raccomandazione del sindaco di Brescia: « Tenere i nervi saldi ».

t. n.

DALL'INVIATO

Brescia, 31 maggio.

Si è diffusa la notizia che il presidente Leone ha chiesto di prendere visione dei testi dei discorsi che saranno pronunciati dagli oratori ufficiali. La voce generava subito delle polemiche in quanto si parlava addirittura di « censura presidenziale ».

Sono stati interrogati l'on. Savoldi del psi, il segretario provinciale della dc Rosini, e l'on. Balzamo.

Al Rosini è stato chiesto: « Ci sono impedimenti all'arrivo del presidente Leone? ». Ha risposto no, confermando che gli oratori sono stati tre: il sindaco, un parlamentare e un sindacalista.

— Perché ci è stato detto che il Presidente aveva desiderato conoscere in anticipo i testi dei discorsi che sarebbero stati pronunciati?

— *« Non lo posso dire... »*.

— Lei non c'era?

Non risponde. E' evasivo: *« Bisognerebbe chiederlo all'on. Savoldi »*.

L'on. Savoldi (psi) viene avvicinato subito: « E' vero che i testi sono stati visionati e censurati in alcuni punti? ».

— *E' prassi che i testi vengano presentati al Presidente della Repubblica ».*

— Chiedevamo però se sono saltati dei passi, per esempio dove si accennava a responsabilità precise di persone.

« No. Non è vero », secco. *« No »*.

— Nel discorso si accenna allora a queste cose, anche?

« Forse sì ».

L'on. Balzamo, della direzione del psi, è poco distante e viene circondato dai giornalisti e gli viene chiesto: « Sono stati censurati delle parti del discorso? ».

— *Questo bisogna chiederlo agli interessati. Io so soltanto che il Presidente della Repubblica ha chiesto di prendere visione dei testi.*

— E' una prassi normale?

— *Non è una prassi normale.*

Un funzionario precisa che il protocollo prevede che il Presidente della Repubblica non ascolti discorsi. Interrogato il prefetto, ha risposto che è prassi normale che quando ad una manifestazione è presente il Presidente della Repubblica i testi vengano letti precedentemente.

La mattina si è aperta così in un clima che forse non era quello previsto.

m. b.

Concorso STAMPA SERA

Vini pregiati

DI PIEMONTE-LIGURIA E OLTREPÒ PAVESE

GIOVANNI RISSO - S. Damiano ☐
BRUNO ROSSANINO - S. Damiano ☐
NICOLA FRANCO - S. Damiano ☐
MAGG. BOTTALLO - S. Damiano ☐
AMERIO ROCCO - Canelli ☐
LUIGI MARIO GHIONE - Canelli ☐
PIETRO BARBERO - Moasca ☐

Indicare con la crocetta il nome del produttore preferito.
Per ogni tagliando potrà essere indicato uno ed uno solo nome di produttore.
Inviare a Stampa Sera - Ufficio Sviluppo - Via Marenco n. 32 10100 Torino.
Possono essere inviati anche più tagliandi insieme, riuniti in un'unica busta.

Sei banditi si sono finti poliziotti

Fallito colpo da un miliardo alla "Marelli,,

Milano, 31 maggio.

(c. b.) Sei banditi hanno tentato stanotte di rapinare 900 milioni in contanti custoditi nel forziere della « Ercole Marelli » di Sesto.

Poco dopo mezzanotte, è squillato il campanello di casa del cinquantaduenne Andrea De Felice, in via Papa Giovanni XXIII 37, a Bresso, cassiere della società. Questi, prima d'aprire ha chiesto chi fosse a quell'ora: « Siamo della polizia. In fabbrica c'è stato un grosso furto. Lei deve venire con noi per controllare che cosa è stato rubato » gli hanno risposto. Emozionato, il cassiere ha aperto e s'è trovato di fronte a quattro individui incappucciati, con le pistole in pugno. « Dov'è sua moglie? La faccia venire qui subito ». Questa la minacciosa intimazione alla quale il De Felice s'è arreso. Così, sia la moglie, Jolanda, 37 anni, che la figlia dodicenne sono state costrette a raggiungerlo. Poco dopo tutti e tre erano legati e imbavagliati con cerotti. Poi i « gangsters » puntando la pistola alla tempia della vittima hanno avanzato il loro ultimatum: « O ci dai le chiavi della cassaforte o vi ammazziamo tutti ».

Senza via di scampo, il De Felice ha dovuto cedere le chiavi e il numero della combinazione. A questo punto, tre dei banditi si sono allontanati lasciando il quarto a custodia dei prigionieri. Dall'abitazione del De Felice agli uffici della « Marelli » non hanno impiegato molto. Verso l'una erano in stabilimento e qui, in compagnia d'altri due complici in attesa, hanno raggiunto la portineria del complesso industriale.

Nella guardiola c'era il custode notturno Carlo Rusconi, 29 anni, il quale, trovatosi improvvisamente davanti ai cinque incappucciati, non ha potuto opporre resistenza. Così è stato costretto a scortare i rapinatori verso l'ufficio cassa. Nel frattempo, un altro guardiano, Giambattista Fransoni, di 25 anni, non visto dai banditi, era riuscito a raggiungere il telefono ed a chiamare il « 113 ». I malfattori però, accortisi in tempo della manovra, hanno preferito non rischiare oltre e sono fuggiti. Usando una piccola radio trasmittente, hanno informato del pericolo anche il complice rimasto di guardia in casa De Felice ed anche costui ha battuto in ritirata.

Mezz'ora più tardi, la polizia, giunta all'abitazione del cassiere, ha potuto liberare i tre ostaggi dai bavagli e dai lacci.

Bambino precipita dal secondo piano

Aosta, 31 maggio.

Un bambino di 4 anni, Claudio Barbieri, via Monte Grivola 7, mentre giocava è precipitato dal secondo piano della sua abitazione, compiendo un volo di circa dieci metri.

La disgrazia è avvenuta questa mattina, alle 6,30. Le sue condizioni sono gravissime. Nella caduta il bimbo ha riportato sospetta contusione cerebrale. I sanitari si sono riservata la prognosi. Ricoverato in un primo momento all'ospedale, è stato successivamente trasferito al Centro traumatologico, a Torino.

Il piccolo era con la zia Liliana Nicoli perché i genitori erano assenti. Sfuggito su uno sgabellino. D'improvviso si è sporto, ha perso l'equilibrio ed è caduto.

VERCELLI — Oggi al riunione in assemblea i lavoratori della Montefibre, il più importante stabilimento della provincia, per discutere sul piano di ristrutturazione aziendale e l'applicazione del contratto.

Tre senza mamma

Genova. Una foto recente di Maria Caterina Ciccia con il marito ed i tre figli

Alla Corte Costituzionale il ripetitore di Dogliani

Dogliani, 31 maggio.

(g.d.m.) Il pretore dott. Armando ha deciso di rimettere all'esame della Corte Costituzionale il caso del ripetitore « abusivo » tv per ricevere i programmi svizzeri collocato su una collina della Langa, sovrastante la cittadina, dal radiotecnico romano Boldrino, di 30 anni. Questi era stato a suo tempo denunciato per violazione del testo unico 23 marzo 1973, che assicura alla Rai-tv l'esclusiva delle trasmissioni e della ricezione dei programmi in Italia.

Il dibattimento, molto atteso, si è svolto in pretura ed è stato animato dall'intervento di un ispettore ministeriale delle Poste e Telecomunicazioni. Il difensore del Boldrino, avv. Adolfo Veglia, ha sollecitato la assoluzione con formula ampia, argomentando che il fatto non costituisce reato. Il magistrato ha invece deciso di rimettere gli atti alla Corte Costituzionale, chiedendo ai supremi giudici di accertare la costituzionalità della norma monopolistica che l'imputato avrebbe disatteso con il suo comportamento.

Brucia nella notte ristorante finalese

Finale Lig., 31 maggio.

(a. d.) Un incendio ha distrutto, questa notte, il ristorante bar del « Campeggio del Mulino », in via Piemonte a Finalpia, di proprietà di Bruno Minetti. I danni superano i 15 milioni di lire.

Le fiamme hanno trovato facile esca nei locali. Il surriscaldamento ha provocato lo scoppio di tre bombole di gas liquido.

Nove in carcere per i furti nel castello

Il fedelissimo dei Savoia ha saccheggiato Racconigi

Mobili e cimeli anche in casa del figlioccio dell'ex re Umberto II

Umberto Brustia, figlioccio dell'ex re Umberto II, e l'antiquario Salvatore Germana, che vendeva i mobili rubati

NOSTRO SERVIZIO

Racconigi, 31 maggio.

Sono complessivamente nove le persone finite in carcere in seguito alla clamorosa scoperta del traffico di mobili antichi e di oggetti d'arte provenienti dal castello di Racconigi, ex-residenza reale, dal quale erano stati trafugati.

Dopo l'arresto del comm. Arrigo Brustia, 54 anni, legato non solo da rapporti di dipendenza, ma anche di dimestichezza con l'ex sovrano d'Italia, del quale era stato segretario particolare a Cascais, anche il figlio Umberto è finito in carcere. Ventisette anni, alto, distinto, il figlio del conservatore del real castello di Racconigi è il figlioccio di battesimo di Umberto II del quale porta il nome. Gli inquirenti hanno trovato, nella sua elegantissima abitazione torinese di via Nizza 106, un'ingente quantità di preziosi arredi sottratti dalle sale della palazzina di Racconigi.

Un'altra persona legata alla famiglia ex-reale è stata arrestata. Si tratta del sessantunenne Angelo Bordignon, dipendente Ano ai 1946 del ministero della real casa con diverse e specifiche mansioni: giardiniere, custode, magazziniere, guardacaccia dell'immensa tenuta, da secoli patrimonio dei Savoia-Carignano.

Gli altri coinvolti nel traffico illecito sono i mercanti d'antiquariato e restauratori di mobili e d'oggetti d'arte Mario e Bruno Orzello, di 50 e 46 anni, abitanti rispettivamente a Racconigi ed a Torino; Giovanni Savero, di 38 anni, da Bra; Sergio Boiero, 37 anni, da Racconigi; Emilio Rosa, 43 anni, pure di Racconigi; Salvatore Germana, quarantaquattrenne, anch'egli abitante nella cittadina.

La refurtiva recuperata e posta sotto sequestro penale è di notevole valore. Una valutazione ufficiosa ma già raggiunta i 300 milioni, ma è possibile che sia destinata ad aumentare ulteriormente. Gli inquirenti, infatti, ricercano altri oggetti probabilmente già venduti dagli arrestati.

Il traffico illecito è stato completamente ricostruito. I Savoia, dopo la vittoria sul Demanio in Cassazione, ripresero possesso dei quattro quinti dell'intero complesso di Racconigi. La parte incamerata dallo Stato e cioè il parco, è quella che spettava di diritto all'ex-sovrano Umberto II. I Savoia diedero ad Arrigo Brustia l'incarico di conservatore del real castello. L'infedele amministratore si mise però in combutta con alcuni commercianti di pochi scrupoli ed offrì loro pezzi d'antiquariato a prezzi irrisori. Allettati dai facili guadagni questi comprarono mobili ed arredi andando a caricarli direttamente nel cortile del castello. Quell'andirivieni insospettì i carabinieri.

L'accusa per il conservatore è di furto aggravato continuato, mentre per gli altri è di ricettazione qualificata.

Fiorenzo Panero

Condannato per la morte dell'amico cacciatore

Alba, 31 maggio.

(g. f.) Un anno di reclusione e 60 mila lire di multa sono stati inflitti al commerciante di Bra Costanzo Verrua, 42 anni, ritenuto responsabile di omicidio colposo per la morte di un compagno di battuta di caccia, l'agricoltore Giuseppe Servetto, 46 anni, pure abitante a Bra in frazione Riva. I due erano a bordo di un trattore e per un sobbalzo del mezzo partì un colpo che colpì l'amico.

Nella risaia di Vercelli

Camion si rovescia autista chiuso nella cabina allagata

CORRISPONDENTE

Vercelli, 31 maggio.

(c. n.) Drammatica avventura di un autista nella serata di ieri. Il ventiduenne Bruno Bertini, abitante ad Oldenico, in via Salla 2, era al volante di un'autobotte carica di nafta, di proprietà della ditta Ferazzo di Vercelli e si dirigeva ad Oldenengo. Aveva appena lasciato la città quando si sparava lo sterzo dell'automezzo, che, dopo alcuni paurosi sbandamenti, usciva di strada finendo in una risaia.

Il Bertini, sbalzato fuori dal posto di guida, finiva nell'acqua della risaia, ma rimaneva imprigionato sotto la cabina piombatagli addosso. La sua situazione, considerato il fatto che non poteva muoversi e che era sommerso pressochè per intero dall'acqua, si faceva, di attimo in attimo, più disperata.

Per fortuna sul posto poco dopo l'incidente, chiamati da una telefonata fatta da un automobilista di passaggio, giungevano i vigili del fuoco di Vercelli, che usando la fiamma ossidrica riuscivano a liberare l'autista. Il Bertini veniva trasportato all'ospedale di Vercelli dov'è ora ricoverato per la frattura dell'omero destro. Danni ingenti all'autocisterna, ma fortunatamente la nafta non è fuoriuscita.

Orafo condannato per atti immorali

Alessandria, 31 maggio.

(c. c.) L'orafo Rino Sacco, abitante a Valenza, protagonista di uno scabroso episodio, è stato condannato dal pretore a due mesi di reclusione per atti immorali in luogo pubblico.

Il 30 giugno dello scorso anno, transitando in bicicletta a Bassignana, vide una bella signora, l'alessandrina Anna Maria Biorci, che prendeva acqua in una fontana. Il Sacco si fermò davanti alla Biorci in atteggiamento non propriamente urbano. Le urla della donna lo costrinsero a battere in ritirata, ma i carabinieri puntarono subito i sospetti su di lui, che in passato aveva imperversato altre donne.

In caserma l'orafo ammise l'addebito e chiese scusa al marito della signora, intimidendolo a schiaffeggiarlo come punizione. Fu ugualmente denunciato e incriminato.

GENOVA - Il delitto-suicidio del folle cognato

Ha allontanato la bimba prima di essere uccisa

CORRISPONDENTE

Genova, 31 maggio.

« Che cosa fa la mamma? »: *queste le prime parole della piccola Arianna, otto anni, la figlia più piccola di Maria Caterina Ciccia, di 34 anni, quando ha visto il cadavere della madre steso nel salotto di casa.* « Dorme », *le ha risposto una zia che era accorsa nell'alloggio dopo che, per telefono, aveva seguito, angosciata, lo svolgersi della tragedia consumata, dopo l'assassinio della sorella, con il suicidio di Rosario Cusenza, 29 anni, fratello del marito della sventurata.*

Arianna, poco prima del delitto, era stata mandata dalla madre a fare alcune compere; durante la sua assenza Rosario Cusenza ha attuato il suo folle gesto, perché, ancora una volta, la cognata aveva recisamente respinto le sue profferte d'amore e s'era rifiutata di fuggire con lui. Uno sgravarsi di sei colpi di pistola calibro 22, sparati da distanza ravvicinata, mentre Maria Caterina Ciccia giaceva nel microfono dell'apparecchio all'altro capo del quale era la sorella Francesca: « No. Non sparare, ti scongiuro. Che fai? Non sparare ».

Il settimo colpo, Rosario Cusenza lo ha riservato per sé. Ha accostato la pistola a una tempia, si è alzato a terra accanto al cadavere della cognata. Con la sinistra ha preso una mano della donna e poi ha premuto il grilletto.

Il dramma scoppiato questa mattina nell'alloggio di Prà, alla periferia occidentale di Genova, probabilmente era nell'aria da tempo. Sembra infatti, che l'insana passione di Rosario Cusenza per la cognata sia nata quando questa era ancora fidanzata con il fratello Giuseppe, quando entrambi i giovani abitavano in Sicilia, a Riesi. Dopo il matrimonio, i due sposi si trasferirono a Genova dove nacquero tre figli.

Qualche anno dopo, Rosario Cusenza venne a Genova a sua volta, rivide la cognata e riprese a corteggiarla con insistenza, ma la donna oppose sempre netta ripulsa alle sue proposte. Non disse mai nulla al marito per evitare che scoppiasse un conflitto tra i due fratelli. Tacque anche la grave circostanza che un giorno il cognato aveva tentato di violentarla a bordo della propria auto.

Non è servito a niente. Ieri mattina il dramma si è ugualmente compiuto.

g. b.

Moglie maltrattata marito condannato

Biella, 31 maggio.

(p. m.) Un artigiano di 33 anni, Dario Valsania, è stato condannato dal tribunale di Biella ad otto mesi di reclusione, con i benefici di legge, per i maltrattamenti inflitti alla moglie, Marilena F., 27 anni, durante il breve periodo in cui i coniugi vissero insieme. L'imputato non si è presentato al processo.

Il Valsania venne denunciato dalla donna nel lontano autunno del 1970. I due giovani si erano sposati pochi mesi prima ma fin dall'inizio la convivenza si rivelò difficile. « Mio marito era sempre irritato perché non trovava lavoro — ha detto la donna durante il processo — e si sfogava contro di me ».

Il titolare di una carrozzeria ieri a Dogliani

Col camion sugli operai in sciopero

Dogliani, 31 maggio.

(g. f.) I carabinieri di Dogliani indagano su alcuni incidenti avvenuti ieri davanti ai cancelli della carrozzeria Farid, uno stabilimento per la trasformazione di autocarri, presso il quale lavorano circa 100 operai.

Le maestranze, da circa due mesi, sono in lotta per il contratto aziendale. Ieri era stato proclamato uno sciopero e verso le 16,30 davanti ai cancelli sostavano una cinquantina di operai. Il titolare, Luigi Bassano, giunto davanti alla fabbrica al volante di un camion, anziché fermarsi per evitare il capannello di persone, avrebbe proseguito la marcia e avrebbe senz'altro investito i presenti se questi non si fossero scansati prontamente.

Tra gli operai vi era pure l'attivista sindacale e membro della commissione interna Mario Albarello, che, avendo un arto ingessato, non poteva muoversi in fretta. I carabinieri stanno ora accertando l'esatta dinamica degli incidenti.

TRENTO — Sull'altopiano di Lavarone, una donna di Lusern, Maria Nicolussi, 60 anni, recatasi nei boschi a far legna, è precipitata in un burrone di 70 metri rimanendo uccisa sul colpo.

OVADA — Il commerciante di olio di Castelletto d'Orba, Gino Gastaldo, 58 anni, è stato condannato dal pretore a 60 mila lire d'ammenda per aver mescolato olio d'oliva miscelato con quello di semi.

VOGHERA — Ignoti hanno dato alle fiamme la bacheca della sezione cittadina del mss - destra nazionale.

Col "pendolo,, nel Verbano

Rabdomante ritrova cadavere scomparso

Verbania, 31 maggio.

(a. c.) *Un rabdomante, il prof. Valerio Giacobetti, di Varallo Sesia, ha permesso con le sue indicazioni di recuperare il cadavere dell'operaio di 43 anni, Tommaso Bruso, abitante a Verbania, padre di quattro bimbi, scomparso il 5 maggio scorso durante una partita di pesca alla trota in Val Grande.*

Dopo la sospensione delle ricerche, condotte inutilmente per oltre quindici giorni, la famiglia si era rivolta al Giacobetti il quale, con l'aiuto di una carta geografica, di un pendolo e di alcuni oggetti appartenuti allo scomparso, ha localizzato il punto ove giaceva il cadavere.

Il recupero è stato effettuato in una valletta scoscesa ove pare che l'uomo sia precipitato per il cedimento di una roccia.

Compie oggi 102 anni la "nonnina di Novi"

CORRISPONDENTE

Novi Ligure, 31 maggio.

(g. c.) Matilde Bisio, vedova Montini, compie oggi 102 anni. La « nonnina di Novi » è nata a Tortona il 31 maggio del 1872.

ALESSANDRIA: dibattito sulla strage nel carcere

La logica della legge deve prevalere mettendo in pericolo vite innocenti?

CORRISPONDENTE

Alessandria, 31 maggio.

(c. c.) « *La salvaguardia della vita umana è un diritto che non si può né si deve calpestare. Lo Stato non ha il diritto di immolare degli innocenti che si trovano in una drammatica situazione per colpa sua, cioè perché non è stato in grado di tutelarli* ».

Queste le conclusioni a cui sono pervenuti ieri sera tre dei quattro partecipanti ad una tavola rotonda, alla Casa della cultura, sul tema: « *Gli ostaggi: diritto di vita o logica della legge* ».

Presente un pubblico numerosissimo, hanno parlato gli avvocati Massimo Panzo e Claudio Simonetti, il sacerdote don Giorgio Guala e il pretore di Valenza dott. Ettore Rauti. La discussione ha preso spunto dalla tragica rivolta del carcere di Alessandria, costata la vita a cinque ostaggi, e dal caso del magistrato Sossi di Genova.

Secondo don Guala, la decisione sulla sorte degli ostaggi alessandrini doveva essere politica e non tecnica. In pratica non cadere subito nelle mani dei tecnici del revolver. Bisognava che le trattative venissero condotte dalle autorità locali: sindaco, prefetto, procuratore della Repubblica.

Nessuna obiezione, invece, per Alessandria, ne per Genova: salvare gli ostaggi, ha sostenuto l'avv. Panzo. In fatti Panzo sostiene che non si può parlare di tutela del prestigio dello Stato: il prestigio, lo Stato deve prenderselo e tenerselo.

Anche l'avv. Simonetti ha difeso il principio in base al quale in prima posizione c'è la vita degli ostaggi.

Unico dissidente, il dottor Rauti, per il quale sia nel caso di Genova sia in quello di Alessandria non erano in discussione né il prestigio dello Stato ne quello della magistratura, ma solo regole di convivenza civile. Inoltre, agli ostaggi alessandrini non era stata offerta alcuna garanzia. Se fossero stati salvati si sarebbero certamente sacrificate altre persone nell'immediato futuro.

Restrizioni sospese anche per i natanti

Roma, 31 maggio.

Da domenica prossima anche per i natanti da diporto, come per i veicoli automobilistici, sono sospese le restrizioni alla circolazione.

Il ministero della Marina mercantile ha impartito istruzioni a tutte le capitanerie di porto per consentire nelle domeniche e nei giorni festivi infrasettimanali la libera circolazione alle imbarcazioni da diporto italiane e straniere.

(Ag. Italia)

BIELLA: quasi accordo tra Inam e l'ospedale

Biella, 31 maggio.

(p. m.) Il commissario straordinario dell'ospedale di Biella, dott. Enrico Lucci, ha aderito « provvisoriamente » alla richiesta dei tre sindacati, che sollecitavano il proseguimento dell'erogazione delle prestazioni ambulatoriali gratuite agli assistiti dall'Inam. Il dott. Lucci, aveva ordinato, a partire da domani, la sospensione della gratuità di queste prestazioni: i mutuati avrebbero dovuto pagare di tasca propria. La decisione era motivata con la mancata firma, da parte dell'Inam, della nuova convenzione nazionale con gli ospedali.

La minaccia aveva suscitato preoccupazioni fra i lavoratori. Della questione si sono interessati il prefetto di Vercelli e il consigliere nazionale dell'Inam Giovanni Abbate. In un comunicato, il dottor Lucci rileva che « *per indurre l'Inam ad iniziare un concreto discorso, si sono resi necessari altri dieci mesi* ».

MONFORTE

In arresto anche mamma ricattatrice

Alba, 31 maggio.

(g. f.) I carabinieri di Monforte, in collaborazione con quelli di Bra, hanno arrestato la casalinga Rita Seghesio in Rinaldi, di 30 anni, abitante a Monforte. La donna è madre di Roberto Rinaldi, il ventiduenne arrestato il 23 maggio scorso mentre ritirava 50 milioni, frutto di un ricatto ai danni del commerciante Giuseppe Barale, del luogo.

Dalle indagini sarebbero emerse responsabilità anche a carico della donna, che è finita in carcere. Anche altre persone sarebbero implicate nella vicenda.

Come si ricorderà, da tempo il Barale riceveva lettere minatorie e telefonate con le quali sconosciuti chiedevano il versamento di 50 milioni, in caso contrario avrebbero ucciso sua figlia Claudia, di tre anni. Il Barale, d'accordo con i carabinieri, aveva depositato il denaro nel luogo indicato. Ma, al ritiro della somma da parte dei Rinaldi, i carabinieri, travestiti da contadini, avevano arrestato il giovane.

STAMPA SERA
Direttore responsabile Arrigo Levi
Vicedirettore Tino Neirotti
Editrice LA STAMPA S.p.A.
Presidente Giovanni Agnelli
Amministratore delegato Giovanni Giovannini
Consiglieri Vittorino Chiusano, Giulio De Benedetti, Gianluigi Gabetti, Carlo Mazzarosi
Sindaci Alfonso Ferrero (pres.), Franco Bogo, Secondino Rialto
Direttore amministrativo Carlo Mazzarosi

© 1974 ED. LA STAMPA S.p.A.

Brescia: folla in lutto mentre affiorano le trame dell'eversione nera

LEONE AI FUNERALI DELLE VITTIME

E' giornata di lutto nazionale. In tutt'Italia sventolano le bandiere a mezz'asta per la strage compiuta dai fascisti a Brescia. Il presidente della Repubblica Leone e il presidente del Consiglio, Rumor, sono nella città colpita dall'attentato, per partecipare ai funerali delle vittime e testimoniare il cordoglio del Paese per questo attentato che ha voluto essere anche una sfida all'Italia repubblicana nata dalla Resistenza. Delle 14, in diretta, la televisione trasmetterà la cerimonia.

Migliaia di lavoratori fin da stamane sono affluiti a Brescia da ogni parte d'Italia. Luciano Lama, segretario generale della Cgil, terrà oggi la commemorazione delle vittime.

Da Brescia e da tutto il Paese si chiedono una volta per tutte energici interventi per stroncare la violenza fascista. Anche nelle aule scolastiche oggi, si dice «no» al fascismo. Le segreterie nazionali dei sindacati della scuola hanno invitato gli insegnanti a celebrare la memoria dei colleghi rimasti uccisi dalla bomba fascista: Clementina Trebeschi, Alberto Trebeschi, Livia Mitini, Giulietta Bazoli. Gli studenti osservano un minuto di silenzio in segno di lutto.

La scoperta del commando terrorista sui monti di Rieti rafforza la richiesta di fare presto, per combattere il fascismo che ha deciso armare la guerra in campo aperto con le sue armi tradizionali. Non si possono più accettare le carenze indubbie nell'opera delle forze dell'ordine, della magistratura nella lotta al terrorismo.

Oggi quasi tutti i giornali si chiedono come è possibile che i terroristi fascisti, arcinoti, spesso arrestati, poi prontamente rilasciati, possano continuare a circolare per l'Italia con auto cariche come arsenali senza che nessuno se ne accorga. Solo il fiato e il coraggio di un maresciallo dei carabinieri di un paesello degli Appennini ha portato alla scoperta del campo di Rieti.

E' da anni che i giornali e le forze politiche democratiche denunciano il proliferare di campi paramilitari in varie zone italiane dove estremisti di destra si addestravano all'uso delle armi. Mai nessuno era stato sorpreso fino ad ora in piena attività. Perché? Qui si formava il «braccio armato» dei potenti interessi che vogliono seminare il disordine in Italia. Chi proteggeva questi sicari? Queste domande debbono avere tutte rapidamente una risposta.

Dalle prime ore di stamane migliaia di persone, lavoratori da ogni parte d'Italia, delegazioni di enti locali, rappresentanze di enti ed associazioni affluiscono a Brescia per i funerali delle vittime della strage. Saranno presenti anche delegazioni di tutte le Regioni.

Seimila operai scelti fra i metalmeccanici e tutte le altre categorie assicureranno, come già ieri in maniera inoccensibile, il servizio d'ordine, affiancando la forza pubblica. Oggi, a Brescia, non sarà possibile alcuna provocazione. Il corteo funebre muoverà da piazza della Loggia. I feretri erano stati portati nella camera ardente allestita nel palazzo Vanvitelli, al primo piano della sede comunale.

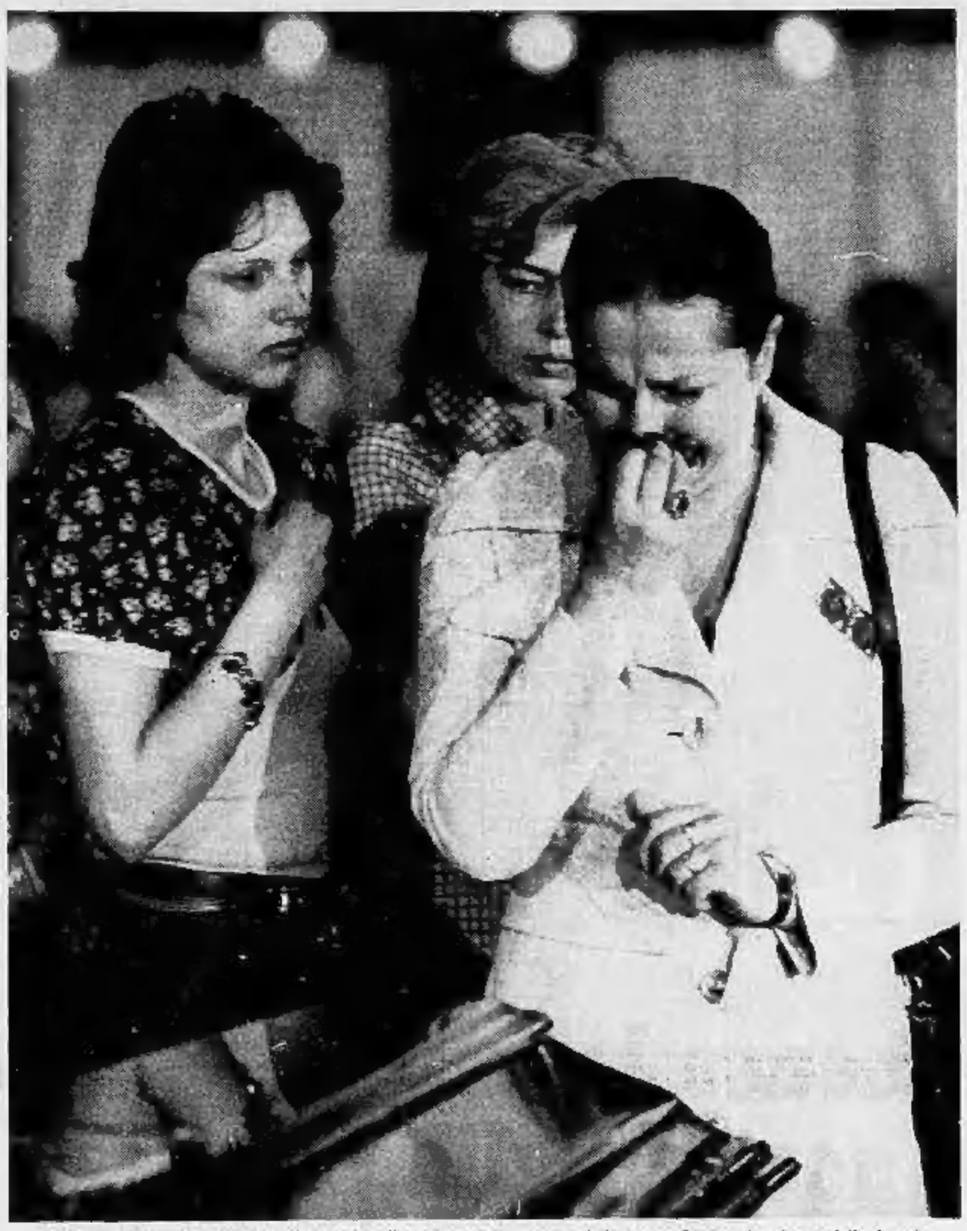

L'ultimo saluto dei cittadini di Brescia alle salme delle vittime della strage fascista in piazza della Loggia

Qui ieri ha vegliato una intera popolazione e tanta gente accorsa dalle città vicine e lontane. Tutto intorno mazzi di fiori, corone, centinaia, migliaia di testimonianze del sentimento di dolore e di indicibile sdegno di tutti gli italiani democratici per quanto, a Brescia, è potuto avvenire per mano di criminali.

E' stata imponente anche la sera oggi la manifestazione di cordoglio, l'attestazione di affetto popolare per le vittime della rabbia omicida fascista. E' stato nelle ultime ore un corteo ininterrotto di gente, davanti ai feretri, uomini donne con i loro bimbi in collo. Lacrime sì, e dolore disegnato sui volti, ma nessun gesto che interrompesse la dignità dei sentimenti di quanti hanno sentito come propria questa tragedia.

a. r.

I legami con il "commando" scoperto sui monti abruzzesi

DALL'INVIATO

Brescia, 31 maggio.

Un colpo di scena legato all'arresto di Alessandro D'Intino si è avuto nelle indagini sulle «trame nere» e la strage di piazza della Loggia. Nella notte sono stati portati negli uffici della procura della Repubblica di Brescia Carlo Fumagalli e Mauro Colli, entrambi detenuti, il primo nelle carceri di Brescia, l'altro in quelle di Verona. Il consigliere Arcai e il p.m. Trovato hanno interrogato per ore i due. Il primo ha finito l'interrogatorio verso le 3, il secondo un'ora circa più tardi; ad entrambi sono stati riaccompagnati in cella. La decisione, si è saputo, è stata presa appena giunta la notizia che Alessandro D'Intino era stato arrestato. Dal giorno della strage i carabinieri del nucleo investigativo lo stavano cercando (ritenevano fosse espatriato in Francia) per interrogarlo e controllare i suoi movimenti. Il caso ha voluto che proprio mentre il capitano Delfino, comandante il nucleo investigativo, perquisiva ad Aprica la villa centro di addestramento dei Fumagalli si spargesse la notizia del conflitto a fuoco negli Abruzzi e dell'arresto del D'Intino.

Il capitano Delfino tornava a Brescia soddisfatto del sopralluogo in Valtellina perché aveva trovato del materiale interessante. Fra l'altro, impiegando un gruppo di rocciatori, gli è stato possibile raggiungere la caverna nella quale sembra si sia scoperto un vasto deposito di armi ed esplosivi. Si parla di fucili mitragliatori, bazuka, armi di precisione, mitra, pistole, apparecchi ricetrasmittenti, bombe e una considerevole quantità di esplosivo al plastico. La notizia, però, non è stata ufficialmente confermata.

Sul posto, nonostante la barba che gli è cresciuta in carcere, è stato riconosciuto quel certo Spedini, amico di Kim Borromeo, arrestato con lui alla guida della «128» gialla imbottita di tritolo ai primi dell'anno, a Sonico, in alta Val Camonica. Il deposito è stato collegato subito ai nome di Carlo Fumagalli, che possiede la villa di Aprica, dove si tenevano «seminari ideologici».

Carlo Fumagalli è stato interrogato stanotte

Il motivo per il quale i carabinieri ricercavano il D'Intino pare sia dovuto all'improvviso arrivo a Milano il giorno della strage da una città del Centro Italia. Sarebbe stata un'apparizione brevissima: poi il D'Intino sarebbe ripartito per l'accampamento di Rieti in compagnia di un'altra persona. I due sarebbero stati notati alla stazione Centrale di Milano nelle prime ore del mattino.

Il D'Intino è stato visto prendere un treno per il Sud, mentre la persona che era con lui all'ultimo momento balzava su un treno diretto a Venezia e che fa tappa a Brescia. Ma a confermare che ci si muove speditamente su una pista definita «giusta» c'è un particolare importante trapelato tra le indiscrezioni: da Rieti è stato inviato a Brescia un candelotto di esplosivo sequestrato nell'accampamento dove ieri mattina è avvenuto lo scontro tra terroristi e carabinieri. Stamane i periti balistici Tecneste Cerri e Romano Schiavi lo analizzeranno e potranno dire se si tratta o meno dello stesso tipo di esplosivo servito per l'attentato di piazza della Loggia.

E' in seguito a questi sviluppi che si sarebbe deciso di affrettare i tempi e di iniziare subito gl'interrogatori di Fumagalli e Colli nonostante fosse già notte. Una procedura insolita, abbastanza significativa.

Altra indiscrezione da prendersi con riserva tanto è delicata: si attribuisce la complessa organizzazione del piano eversivo a «capitani» «al di sopra di ogni sospetto». Si parla di «personaggi politici non soltanto italiani ma austriaci e bavaresi», (L'indiscrezione è stata raccolta dal giornale di Brescia, che la pubblica stamane). «*Sulla loro collocazione politica* precisato che alcuni di essi *apparterrebbero a partiti che nulla hanno a che vedere con le ideologie estremiste*». Gl'inquirenti — a conferma di questo — come abbiamo già scritto nei giorni scorsi, stanno seguendo piste in Alto Adige, dove sarebbe segnalata la presenza di persone di cui i mandanti si sarebbero serviti.

Carlo Fumagalli è stato accompagnato in tribunale da due sottufficiali che l'hanno prelevato nel carcere di Brescia; Mauro Colli è stato tradotto da Verona. Sarebbero anche emersi nelle ultime ore collegamenti tra il gruppo sciolto negli Abruzzi, del quale facevano parte il D'Intino e Giancarlo Esposti, capo delle «Sam» di Lodi rimasto ucciso nel conflitto a fuoco di ieri, e l'organizzazione di Carlo Fumagalli: la «Land Rover» sulla quale viaggiavano il D'Intino con i suoi camerati è di proprietà di Antonio Sirtori.

L'auto è gemella della «Land Rover» sequestrata il 9 maggio scorso a Milano nel corso della prima ondata dei mandati di cattura. Sull'auto sequestrata ai Colli e che ora è ospitata in una rimessa della caserma di piazza Tebaldo Brusato, i carabinieri avevano rinvenuto attrezzature militari, armi ed esplosivo che potrebbe essere identico a quello trovato a Rieti e forse usato anche per la strage di piazza della Loggia.

Mario Bariona

Il lungo "dossier,, e i nomi del fascismo bresciano

Dal "perbenismo" alla violenza

Brescia, 31 maggio.

Il «dossier» sul fascismo bresciano dimostra i legami che collegano il «perbenismo» dei vari Almirante alla violenza brutale dei gruppuscoli eversivi «Avanguardia nazionale», «Ordine nero» e «Anno zero» (l'ex «Ordine nuovo», sciolto per decreto governativo).

Il nido bresciano nasce nel 1946 come «Fronte dell'italiano», per «opporre un margine al dilagare del sovversivismo bolscevico». L'«Uomo qualunque» finisce. In grande parte è passato: si ricostituisce il partito dei fascisti.

Il fondatore del «Fronte dell'Italiano» è Marcello Mainardi. Suo fratello è proprietario della «Maynard», sede a Milano nella Torre Velasca, che lavora per il governo americano.

Marcello Mainardi, amico di Giancarlo Rognoni, finanziatore de «La Fenice» e della maggior parte dei gruppuscoli di destra, abita ora in Svizzera e tiene contatti con i latitanti Porzan e Rognoni.

Viene cacciato il 17 maggio 1973 dal mss ad opera dell'avvocato Alberto Scarosi, consigliere regionale divenuto federale missino. Il gruppo di Mainardi e la sua rivista «Ricossa», rimproverava all'avvocato, ex repubblichino, di essersi troppo ammorbidito.

Il movimento nasce nelle politiche del 1972 raccoglie nella provincia di Brescia oltre 19 mila voti (13.325 in città) pari a circa il 3 per cento. Il collegio elettorale Brescia-Bergamo dà alla «fiamma» un unico deputato: il bergamasco avv. Mirko Tremaglia. La sede provinciale del msi è in piazza Tebaldo Brusato di fianco alla caserma dei carabinieri, un palazzotto acquistato in proprio da Scaroni.

Qui hanno recapito «Legnosso», organo ufficiale del partito; il «Fronte della gioventù», segretario Sergio Giordano, e il «Fuan» segretario Bove Angelo. La Cisnal, grazie alla consistenza industriale della provincia dispone di grossi mezzi e si avvale per volantini e manifesti della tipografia Fiorini di Nave dove si sono stampati per un certo periodo «La Fenice» e «Ricossa», quest'ultimo organo ufficiale dei picchiatori di Salò al quale faceva capo anche il dottor Walter Moretti, dermatologo dell'ospedale civile di Brescia, 29 anni, arrestato.

Nella tipografia Fiorini di Nave è stampato anche il «libretto» di Freda. E' sempre qui a Brescia che sono sorti i primi comitati pro-Freda. Walter Moretti è coinvolto nel traffico del tritolo della banda Sam (squadre di azione Mussolini) Fumagalli e avrebbe avuto in passato legami con Nino D'Amato e il suo socio in affari Ezio Tartaglia.

Il Tartaglia è indicato come «il personaggio» che accompagnava gruppetti di giovani, tra cui Borromeo, Spedini e Giancarlo Nervi, agli «addestramenti ideologici» nella villa di Carlo Fumagalli.

Il gruppo di «Ricossa», cervello recentemente lo «Avanguardia nazionale» ed in «Anno zero» è sorto nel 1962 ad opera di Marcello Mainardi. Per due anni ha pubblicato il foglio «Ricossa» fondato, finanziato e diretto dal Mainardi.

Intorno al foglio ruotano anche altri professionisti della violenza che hanno agito in tutta Italia: Loris Muiò, Angelini, Antonioli, Manca, Gilberti, Petrelli e Ghidinelli.

«Avanguardia nazionale» compare a Brescia nel 1972. Vi confluiscono i membri di «Ricossa» insieme con nuovi elementi poco raccomandabili. La magistratura se ne occupa per la prima volta il 14 febbraio del 1973 per l'attentato alla sede del psi. Vengono incriminati Alessandro D'Intino, arrestato ieri nel campo militare abruzzese (uscito di carcere da appena otto giorni per aver accoltellato uno studente milanese), i fratelli Danilo e Alberto Fadini, Roberto Agnellini, Frutti, e Kim Borromeo.

Sono processati per direttissima. Li difendono Adamo Degli Occhi, capo della «maggioranza silenziosa», Cazzulli e De Domenico, uno dei fondatori di «Ordine nuovo» e autore dell'«edificante» libretto «Introduzione a Hitler».

Condannati a tre anni (il reato viene derubricato a danneggiamento) il 7 luglio la sentenza viene confermata in appello. Vengono messi in libertà provvisoria alla fine del 1973 in attesa della sentenza di Cassazione. E' un fatto inspiegabile, come lo sono i 150 processi contro neofascisti da troppo tempo fermi alla procura di Brescia.

Passano tre mesi: Kim Borromeo è arrestato da una pattuglia di carabinieri a Sonico, in Alta Val Camonica, zona limitrofa alla Valtellina, sede di campi di addestramento fascisti e dove regnava il Mar di Fumagalli.

Kim Borromeo, amante siciliano, da anni viveva a Brescia. Professione: agricoltore, provocatore, dinamitardo. I suoi soci sono De Nora (che nel dicembre del 1972 ha sparato, ferendolo gravemente al collo, a Mario Paris, della sinistra extraparlamentare), Cap. Pedrini, detto «cucciolo» (per anni carriere delle bombe, ha portato sulla quella che ha ucciso il giovane Antonio Marinoni, Crocesi e De Canio.

Altri gruppuscoli di destra operanti a Brescia sono «Lotta di popolo», «Nuovo ordine nero», «Anno zero», «Ordine nero» e «Brixica Gau» (Distretto di Brescia in tedesco). Il finanziamento (per le elezioni del 1972), Almirante ha raccolto 140 milioni in tre giorni nella provincia di Brescia) è assicurato dagli amici di Junio Valerio Borghese, da amici di regimi totalitari, reduci del regime di Salò e taluni industriali i cui nomi corrono di bocca in bocca, ma che non vengono scritti per timore di denunce e querele.

Le indagini su Kim Borromeo portano all'arresto di Carlo Fumagalli, ex partigiano, ex agente segreto della Quinta armata americana, fondatore del Mar e socio di Roberto Agnellini. Pochi giorni dopo, è arrestato Giancarlo Terzi, poi l'ingegnere Ezio Tartaglia, il rappresentante Alfonso Nino D'Amato e il commerciante Francesco Pedercini.

Infine viene arrestato Giuseppe Benedetti, già esponente nazionale della gioventù missina e fondatore del periodico «La Fenice», simpatizzante della «Rosa dei venti» legato a Giancarlo Rognoni e a Nico Azzi. Il giovane implicato in attentati dinamitardi ferroviari, fra i quali quello del 7 aprile 1973 in cui, cercando di far saltare un treno affollatissimo sulla Torino-Roma, è rimasto ferito mentre innescava un ordigno.

Il 13 aprile, il figlio del pugile Duilio Loi, con un altro missino, scagliò due bombe a mano contro la polizia intervenuta per impedire il comizio vietato agli onorevoli missini Servello e Cicco Franco. Mister l'agente Marino, nel caso è coinvolto Pedrini detto "cucciolo".

L'arresto di Benedetti coincide con la morte di Silvio Ferrari, il 19 maggio del scorso anno. Ferrari è ucciso da una carica di esplosivo che trasportava con sé in motoretta. Nella stessa notte un'auto, «come impazzita», va a schiantarsi contro una casa di Brescia. Muore, nell'incidente, Carlo Valtorta, missino, 23 anni, e restano feriti tre suoi «camerati». Si trovano sull'auto volantini del msi e copie del foglio «Anno zero».

Il 28 maggio la strage di piazza Loggia. Sei morti. Si sospetta una spedizione punitiva: l'orrendo crimine è firmato «Ordine nero-Brixen Gau».

m. b.

Una precisazione di "Europa Civiltà"

Il responsabile del centro torinese del movimento «Europa civiltà», Roberto Rigon, smentisce che in provincia di Rieti anni fa sia stato scoperto «un campo di addestramento di "Europa civiltà", movimento nel quale erano confluiti elementi da "Ordine nuovo" e "Avanguardia nazionale"». Aggiunge: «I nostri campeggi sono tutti preventivamente autorizzati dalle autorità competenti e non hanno mai avuto il carattere di quello addestramento. Riconfermiamo la nostra estraneità a contatti ed inquinamenti con formazioni extraparlamentari di qualsiasi colore».

IMPORTANTE SOCIETA' FINANZIARIA
CERCA
CAPITALI
per mutui ipotecari 3-5-7 anni
garanzie reali
Scrivere precisando a:
«Publikompass 408 - 10100 Torino»

I.FI.R.
ISTITUTO FIDUCIARIO REALIZZI
Ente Gestore dell'Istituto Vendite Giudiziarie
TORINO - C.so G. Cesare 16 - Tel. 274.463-280.939

A. FONTANESI

QUESTA SERA ORE 21
ASTA PUBBLICA
D'ANTIQUARIATO

Sabato 1° giugno ore 16 asta di
TAPPETI ORIENTALI
Ore 21 asta di MOBILI - SOPRAMMOBILI
QUADRI E TAPPETI

Si accettano oggetti da inserire nelle prossime vendite di antiquariato.

TORINO CRONACA

STAMPA SERA
Anno 106 - Numero 123

Da ottobre, sui tram, passeggeri in aumento

Via Bertola sarà chiusa alle auto Atm e Comune discutono oggi per via S. Teresa e via Lagrange

Maturano importanti decisioni nel settore del trasporto pubblico. Per oggi sono previste riunioni tra i dirigenti dell'Atm e successivamente tra questi e gli assessori comunali per definire alcune innovazioni. I tecnici che hanno preparato il piano mantengono il riserbo sulle soluzioni proposte. E' possibile tuttavia avanzare qualche anticipazione.

L'intenzione è naturalmente quella di privilegiare i mezzi pubblici: si parla di attenuare il divieto di circolazione privata a via Bertola, via Santa Teresa, via Lagrange. C'è anche il grosso problema del snodo di Porta Palazzo e del suo mercato: per questo, però, ci sarà un incontro speciale, lunedì prossimo, tra l'assessore alla viabilità Fumari e gli ambulanti

In questi giorni si completano i lavori per l'allargamento di via XX Settembre: i marciapiedi sono stati «limati» di 50 centimetri. In questo modo, si sono create due corsie di traffico in direzione Sud-Nord. Gli autobus potranno così sorpassare i tram in questo che è, nei piani dei funzionari, uno degli assi primari della rete Atm.

Resta più scorrevole la via XX Settembre, si dice, situazione a una misura che è già stata decisa con un'ordinanza dell'ottobre scorso. L'assessore alla viabilità del tempo, Bracco, aveva firmato una disposizione per riservare al mezzo pubblico via Bertola. Qui avrebbe dovuto essere dirottato tutto il traffico Atm di via Cernaia. Attraverso le vie XX Settembre e Bertola sarebbe così stato possibile andare in pochi minuti, in tram o in autobus, da Porta Nuova a Porta Susa.

Su tutta la via Bertola sono già state montate le paline, ma sono rimaste senza il disco che preclude appunto l'accesso ai mezzi privati. Questo, spiegano alla direzione delle tramvie, perché non erano ancora stati definiti alcuni particolari tecnici che saranno discussi negli incontri di oggi. Per via Santa Teresa e via Lagrange la discussione sarà certamente accanita: c'è chi vuole semplicemente potenziare le corsie riservate e chi invece (e sarebbero i più) vuole la chiusura assoluta.

Si sa che esiste una raccomandazione del governo perché i Comuni decidano di chiudere al traffico privato tutti i centri storici almeno nei giorni festivi. Secondo la direzione dell'Atm si dovrebbe discutere anche di questo. L'azienda tranviaria per la prima volta negli ultimi anni può presentarsi a queste riunioni in una posizione favorevole. Da ottobre, infatti, è stata fermata la curva discendente dei passeggeri: i biglietti e i tesserini venduti sono infatti aumentati di circa il 10 per cento. Alcuni calcolano che, se si aprirà il coraggio di applicare il nuovo giro di vite, i passeggeri potrebbero salire di un altro 2-3 per cento stabile.

Sempre a proposito di traffico (pubblico o privato che sia) ci si chiede se sia il caso di continuare nella farsa di una «austerità» che, come è stato dimostrato cash alla mano, non ha portato economie ma spese in più. Tra gli aspetti di questa «austerità», anche lo spegnimento di un punto luce su due: questo ha aumentato la pericolosità della circolazione, soprattutto sui grandi corsi. Un solo esempio: sul corso Duca degli Abruzzi, le fronde degli alberi hanno coperto la maggior parte dei lampioni rimasti accesi. Si circola nell'oscurità pressoché assoluta, intanto (come segnalano molti lettori) stamane alle 10 tutta la barriera di Orbassano sfolgorava di luci: pare ci si sia dimenticati di girare gli interruttori.

In via Bertola sono da tempo pronte le paline: tra pochi giorni dovrebbero essere installati anche «dischi» che vieteranno il passaggio a tutte le automobili private

temperatura di oggi

massima	+17,4
minima	+13,5
media	+14,0

Rilevazioni del Servizio meteorologico dell'Aeronautica militare di Caselle alle ore 11: pressione a livello del mare 1015 mb; temp. + 15,4 umidità 93%. Cielo coperto; temperature massima +19,2, minima +15, media + 17,1. Previsioni: cielo irregolarmente nuvoloso; venti deboli con locali rinforzi sui rilievi; visibilità buona; temperat. stazionaria.

Importante il decreto della Regione

L'orario dei negozi prolungato da domani

Secondo l'accordo fra l'assessorato regionale e i commercianti In vigore le ore di apertura e chiusura precedenti all'austerità

Soltanto nella tarda mattinata è giunto in Regione un telegramma del ministro dell'Industria e Commercio con le direttive per il prolungamento dell'orario di apertura dei negozi, a partire da domani. Non è ancora la comunicazione «ufficiale» del Consiglio dei ministri, ma intanto la Regione può farvi riferimento.

Alle 13 l'assessore al commercio, Conti, ha predisposto i telegrammi per avvisare i negozianti delle nuove disposizioni, ma soltanto nel pomeriggio le istruzioni saranno convalidate dal presidente della giunta regionale, che dovrà a sua volta preparare i decreti relativi.

Anche il direttore dell'Associazione commercianti, Bottinelli, dopo un incontro alla Regione, precisava che da domani dovrebbe tornare in vigore il vecchio orario, cioè quello precedente ai provvedimenti di novembre per l'austerità. Si tratta di notizie dell'ultima ora, che non hanno ancora la verifica ufficiale ma che si concreteranno in giornata. «Alcuni particolari sono ancora da chiarire», precisa l'assessore Conti: «purtroppo siamo costretti ancora una volta a provvedere in poche ore».

Da domani, 1° giugno, gli orari dei negozi saranno i seguenti:

ALIMENTARI: 8,30-13; 16,19,30. Il lunedì 9-13; 16,30-19,30. Il sabato 8,30-13; 15,30-19,30. Chiusura infrasettimanale il mercoledì pomeriggio, ad eccezione delle macellerie che restano chiuse il giovedì pomeriggio.

SUPERMERCATI con prevalenza di generi alimentari: 8,30-12,30; 15,30-19,30. Chiusura infrasettimanale il mercoledì pomeriggio.

ABBIGLIAMENTO, ARREDAMENTO: 9-12,30; 15-19,30. Chiusura infrasettimanale il lunedì mattina; aperti il pomeriggio del lunedì dalle 15,30 alle 19,30.

GRANDI MAGAZZINI con reparti multipli: 8,45-12,15; 15-19,30. Il lunedì chiusura al mattino, al pomeriggio 15,30-19,30.

PANETTERIE: 8,30-13; 16-19,30. Il lunedì: 9-13; 16,30-19,30. Il sabato: 8,30-13; 15,30-19,30. Chiusura infrasettimanale il mercoledì pomeriggio.

FIORAI: al mattino aperture libera e chiusura alle 13, al pomeriggio 15-20. Chiusura infrasettimanale il giovedì pomeriggio.

BENI STRUMENTALI: 8,30-12; 14,30-19. Il sabato: 8,30-12,30, pomeriggio chiusura.

COLORI E VERNICI: 8-12; 15-18. Chiusura infrasettimanale il lunedì mattina.

In pratica: da domani tutti i negozi chiuderanno alle 19,30. Fanno eccezione i negozi di beni strumentali e quelli di colori e vernici che chiuderanno alle 19. I fiorai invece chiuderanno alle 20.

Dieci miliardi per l'agricoltura

Altri provvedimenti sono stati approvati ieri dal Consiglio regionale in favore dell'agricoltura, a integrazione della legge regionale in favore della zootecnia approvata lunedì scorso.

Attuando la legge statale (n. 118) la Regione ha stanziato 5 miliardi e 350 milioni per l'anno 1974, sotto forma di premi di nascita, di ingrasso e allevamento e di prestiti per l'acquisto di bestiame o lavoro degli imprenditori agricoli od associati ed anche alle imprese familiari, diretto-coltivatrici; altri contributi sulle spese di gestione sono previsti a favore delle cooperative.

Una seconda legge, pure approvata ieri, prevede «interventi per lo sviluppo dell'agricoltura», rifinanziando due precedenti leggi statali. Per il 1974 sono stanziati 5 miliardi e 150 milioni. Altri stanziamenti sono previsti nella legge per ogni anno fino al 2005 (la somma varia da 3 miliardi 650 milioni per il '75 a 2 miliardi e mezzo nel 2005). Questi contributi permetteranno di rispondere alle richieste già giacenti presso gli ispettorati dell'Agricoltura in Piemonte (per circa 7 miliardi per l'acquisto di bestiame e di attrezzature zootecniche; per altre 17 miliardi per acquisto di macchine in generale; per 11 miliardi per acquisto di terreni).

"Identifica" i maiali rubati: denunciati quattro allevatori

Più grassi di prima, i quarantacinque suini rubati quindici giorni fa dall'allevamento di Giuseppe Piasinis di Borgo d'Ale in via Tronzenasco 18, sono stati recuperati.

I suini, riconosciuti dal Piasinis per un marchio impresso su ogni orecchio degli animali, sono stati trovati con altri cinquecento capi negli allevamenti della cascina Corniola a Torre Bairolo di Ivrea.

Gli allibratori della cascina, Piero Bertolda, 42 anni, da Rivarolo, via 4 Novembre 24, e Giuseppe Isasca, 46 anni, da Leini, via Italia 35, non delinendosi estranei al fatto, sono stati denunciati. Stessa sorte è capitata a Giuseppe Ravaschetto, di Vestignè, e Walter Tibi, di Bollengo.

Carmagnola

Di nuovo rapinato l'ufficio postale

Ancora una rapina (la quinta in due anni) alla Posta di Carmagnola. Alle 17,20 due individui armati di pistola, uno a viso scoperto, l'altro con calzamaglia, hanno fatto irruzione nell'ufficio postale di via Rossini, in quel momento c'erano il direttore, rag. Saverio Lapenna, di anni 38, l'impiegato Mario Offreda, 26 anni, e una cliente.

Sotto la minaccia delle armi, uno dei banditi ha intimato al direttore di aprire la cassaforte. Poi ha saltato il bancone e ha preso tutto quello che c'era in cassa. I due sono poi fuggiti su una «127» gialla su cui li attendeva probabilmente un complice.

Stanotte in via Novalesa

Parte un colpo giovane ferito nel "dancing,,

Un giovane, ferito da un colpo di arma da fuoco al torace, è piantonato al reparto di chirurgia toracopolmonare delle Molinette. Secondo quanto ha raccontato sarebbe stato ferito davanti ad una sala da ballo da alcuni sconosciuti.

Si chiama Carmelo Bonanno, ha 23 anni ed abita con una sorella in corso Vercelli 226. Alle 3,15 di questa notte è stato accompagnato all'ospedale Maria Vittoria da Francesco Crisafulli, 24 anni, via Genova 15 e da altri due giovani che si sono però allontanati prima che l'agente di servizio potesse identificarli. Bonanno, che presentava una ferita d'arma da fuoco sul lato sinistro del torace, è stato poi trasferito alle Molinette. Il proiettile, dopo avergli attraversato la cassa toracica, era uscito.

Agli agenti della «Volante 12», che si sono recati a interrogarlo, il giovane ha fornito una versione vaga del modo in cui era rimasto ferito. «*Sono andato a ballare in un locale di via Novalesa*» ha detto. «*La porta era chiusa, ho bussato e quando mi hanno aperto ho visto che all'interno un gruppo di giovani litigavano. Del gruppo è partito il colpo di pistola che mi ha ferito. Non ho idea di chi possa essere stato*». I funzionari della squadra mobile hanno deciso di fermarlo con l'accusa di favoreggiamento personale. E' stato fermato anche Francesco Crisafulli, il giovane che ha accompagnato il ferito al pronto soccorso.

Carmelo Bonanno

Questa mattina durante il processo per sfruttamento

L'imputato accusa la moglie "Ha venduto nostra figlia,,

Una nuova inchiesta ordinata dal pubblico ministero - Intanto l'uomo condannato a 4 anni

La seconda sezione del tribunale (presid. Palmia, p.m. Burzio, canc. Sacco) ha condannato stamane Riccardo Falcetta, 33 anni, strada del Cartman 133, a 3 anni di reclusione, 3 mesi di arresto ed un anno di casa di lavoro, ritenendolo colpevole di avere sfruttato la moglie trentenne Margherita Quacquarelli. Il difensore ha immediatamente impugnato la sentenza, soprattutto perché nel corso del dibattimento sono emersi elementi di prove a carico di altre persone per cui lo stesso pubblico ministero ha chiesto la trasmissione degli atti alla procura della Repubblica per una nuova istruttoria. Dalle dichiarazioni dell'imputato è perfino risultato che sua moglie avrebbe «venduto» una figlia per un milione e mezzo.

Fino a due anni fa i coniugi Falcetta abitavano a Trani dove gestivano un bar. Hanno 6 figli, tutti in tenera età. Poi gli affari sono andati a catafascio, e sono arrivati al fallimento. Riccardo è partito alla volta di Torino ed ha trovato lavoro in un cantiere edile, come manovale e custode. Trasportava calce e mattoni per otto o dieci ore e di notte si fermava a dormire nella baracca di legno dove c'era il materiale. La moglie veniva a trovarlo spesso e ogni volta lui le consegnava gran parte della busta paga.

Durante le ultime feste natalizie il Falcetta partì per le Puglie per trascorrere una settimana in famiglia. Ha raccontato ai giudici: «*Quando sono arrivato a Trani, mia moglie non c'era. Mi hanno riferito che aveva preso il treno per il Nord. Aveva affidato i bambini a sua mamma, ma mancava Lucia, di sette anni. L'ho cercata disperatamente e sono venuto a sapere che Margherita la aveva data ad una famiglia di benestanti in compenso di un milione e mezzo versatole in diverse riprese*»

Ritornato a Torino l'imputato è venuto a sapere che la moglie si era data alla prostituzione, e che frequentava vari amici, tra cui Antonio Capuano con il quale conviveva a Chivasso. E' andato a prenderla, ma lei si è opposta, e quando, dopo un diverbio, l'ha picchiata, la moglie l'ha denunciato per lesioni, induzione e sfruttamento. Arrestato e rinchiuso alle "Nuove", il Falcetta è rimasto stupito di ricevere dei vaglia da 5 mila lire l'uno da un altro amico della moglie, Giovanni Cirillo. Quest'ultimo interrogato dal presidente, ha spiegato: «*La signora Falcetta mi aveva venduto coperte e lenzuola ed io ho ritenuto di far bene a mandare i soldi al marito che era in prigione*».

Il tribunale ha pure sentito il Capuano, attualmente detenuto a Trani. Egli ha negato di avere mai sfruttato Margherita, «*Eravamo buoni amici* — ha detto —. *Sono venuto in Piemonte per turismo, e quando il Falcetta è stato arrestato, ho convissuto con la moglie per quattro mesi*». A sua volta l'imputato ha respinto le accuse della moglie: «*Ho sempre lavorato e non mi sono mai fatto dare un soldo da lei. Quando sono rimasto senza impiego perché il cantiere ha chiuso per termine della costruzione, ho fatto il cameriere in un bar ed in un locale notturno. Purtroppo in questi ultimi due posti non avevo un contratto e non mi sono stati versati i contributi. Per questo motivo non risulta sul libretto di lavoro*».

I giudici lo hanno ritenuto colpevole di sfruttamento, assolvendolo dall'induzione alla prostituzione, ma la nuova inchiesta porterà nuovi elementi la situazione potrebbe rovesciarsi, ed egli potrebbe essere assolto dalla corte d'appello.

Sotto l'egida del Comune di Pianezza e a cura del Comitato unitario antifascista, domani alle 17 verrà inaugurata una mostra sull'antifascismo.

Gemellaggio di Pragelato con Wembach-Rohbach

A 279 anni dalla partenza dei loro antenati dal Pinerolese, gli abitanti di Wembach-Rohrbach torneranno a Pragelato per un gemellaggio.

Erano stati cacciati dalla Valle Chisone per non aver voluto abiurare la fede valdese e, dopo aver vagato e sofferto attraverso la Savoia e la Svizzera, si insediarono a Wembach-Rohrbach.

Il programma prevede il ritrovo a Pragelato, poi la partenza per la val Troncea, dove gli ospiti saranno ricevuti dalle autorità civili ed ecclesiastiche della valle. Avrà quindi luogo una funzione religiosa nelle due chiese, cattolica e valdese. Per la circostanza verrà inaugurato anche il nuovo acquedotto comunale.

Preparavano una rapina alla Lancia arrestati

Sventata una rapina che avrebbe fruttato 400 milioni, alle 12 di stamane di fronte al grattacielo Lancia. Tre giovani sono stati arrestati mentre si apprestavano ad entrare negli uffici della Lancia dove stavano per essere pagati gli stipendi. Sulla loro auto, una «128» rubata, sono state trovate due pistole, una Smith and Wesson, una Beretta e dei passamontagna. I tre sono Mario Zedde, 18 anni, corso Francia 15 bis, Dario De Gaudenzi, 19 anni, via Biella 18 e Giuseppe Siciliano, 19 anni, viale dei Mughetti 5.

La macchina era già stata vista ieri aggirarsi nei pressi del grattacielo Lancia. Oggi, quando si è fermata davanti all'ingresso, una vasta operazione antirapina era in atto. I posti chiave della città sono piantonati in contemporanea da 25 radiomobili e da una ventina di macchine civili. La cattura ha avuto del risvolti drammatici: i tre accerchiati hanno opposto resistenza e si è temuto che potessero sparare, ma sono stati ridotti all'impotenza. L'operazione è stata diretta da dirigenti della Mobile Toele, Sassi e Vinci.

Le vertenze sindacali

Nuovi scioperi oggi ai grandi magazzini

Sempre in agitazione i dipendenti delle imprese di pulizia - Battuta d'arresto per la Moncenisio di Condove?

Nei grandi magazzini si fermano nuovamente oggi pomeriggio per quattro ore i dipendenti delle ditte filiali dei supermercati Pam, in alcune filiali Standa, Upim e Rinascente i dipendenti si asterranno dal lavoro per due ore. Altri scioperi sono in programma per domani.

IMPRESE DI PULIZIA — *Continua lo sciopero dei 20 mila addetti alle imprese di pulizia. E' previsto per lunedì un nuovo incontro all'Ufficio del lavoro che sta svolgendo opera di mediazione tra le parti. Nel frattempo l'Unione industriale ha convocato i titolari delle imprese per consultarli dopo quanto è emerso nella trattativa di ieri con i sindacati. Ricordiamo che il punto su cui le parti si sono irrigidite è sulla richiesta di garanzia del posto di lavoro da parte dei dipendenti, nel caso di cambiamento di appalto.*

SCUOLE — *Lezioni regolari oggi. Alle 15, assemblea sui decreti delegati indetta dal sindacato autonomo Snase nella palestra della scuola Carducci. Vi parteciperanno i comitati di base ed i rappresentanti di varie organizzazioni sindacali presenti nella scuola.*

SANEDICS-CISAL — *E' il sindacato autonomo degli ex dipendenti delle Imposte di consumo, passati alle dipendenze del ministero delle Finanze in seguito alla riforma tributaria. «A un anno e mezzo dall'entrata in vigore del decreto presidenziale — dicono in un comunicato gli aderenti al sindacato — che garantiva una dignitosa sistemazione del personale, nulla ancora è stato fatto. Gli stipendi sono bloccati al contratto nazionale del luglio '73 scaduto nel luglio '73».*

MONCENISIO — *Ieri sera, nel municipio di Condove, si è riunito il «comitato di difesa dell'occupazione per la Moncenisio», composto da esponenti di partiti politici, amministratori e sindaci della Valle Susa. I sindacati hanno esposto la situazione sulle trattative in corso per la costituzione di una società, da parte dell'Egam, per subentrare nella gestione della Moncenisio.*

Secondo i sindacati, vi è stata una battuta d'arresto nelle trattative: infatti, al tribunale di Torino non è ancora giunta l'offerta per l'acquisto dell'azienda.

I seicento dipendenti, che negli ultimi tre mesi hanno ricevuto solo centotrentamila lire di stipendio, hanno manifestato ieri per tre ore sulla statale 25 del Moncenisio e per le vie cittadine. Non si esclude che si possa giungere ad uno sciopero generale nella vallata. La situazione è all'esame dei sindacati.

echi di cronaca

Centro droga
Un appoggio concreto a chi vuol vendere del problema «droga». Sempre aperto, Telefon. 872.270-872.371.

Materassi - Salotti - Mobili
Ditta Superflex offre
acquistando due materassi a molle da L. 15.000 cadauno in omaggio: due cuscini. Acquistando salotto (divano-letto e due poltrone) in skaiflex o moplen L. 250.000 in omaggio: un materasso per il divano e un tavolo noce opaco alla provenzale per salotto. Acquistando soggiorno moderno e in stile con tavolo rotondo allungabile e set sedie a L. 450.000 in omaggio: tavolino servizio tea cm 170 x 380. Vasto assortimento di arredamenti, camere, armadi e soggiorni. Vendita anche a rate senza anticipo ne cambiali. Via Carlo 24 (piazza Rivoli). telefoni 798.345 - 798.221.

TV da riparare?
pronto intervento 760.111
In 30 minuti i migliori tecnici saranno a casa vostra. Orario 8-22.

Carta da parati
prezzi dimezzati
sconto 50 %
Le nostre tappezzerie vestono in modi e vi spiegheremo subito il perché. Abbiamo stipulato una sovvenzione commerciale e vi compriamo direttamente dalla fonte. Le nostre tappezzerie italiane e straniere sono semplici, belle, e soprattutto come tutte le altre tappezzerie in commercio, vi diamo anche le istruzioni per applicarle da voi e poiché evitiamo un'altra grandissima spesa. Direzione: corso della Fabbrica, via Madama Cristina 125, Torino.

Laboratorio di erboristeria medicinale dr. Vigna
Dimagrimenti e cosmesi con i nostri estratti di erbe se soffrite di disturbi della circolazione - cattiva digestione - vitiligine - foruncoli delle vie urinarie - voce rauca - catarri nasali - reumatismo - malattie della pelle in genere acne, ecz. - cure dimagranti, Torino, via 20 Marzo 11/b (angolo via Valperga, prim. 380.272; Grugliasco, viale Gramsci 147, telefono 781.154.

Concerto per sassi
A "Villa Sassi", nella raffinata cornice settecentesca dall'inizio di Maggio i Vostri pranzi saranno accompagnati da piacevoli musiche al pianoforte, classiche e moderne.
Conoscerete già lo splendido parco e alberi secolari, la cucina da "gourmets", i vini esclusivi, l'ambiente elegante e prestigioso.
Adesso, anche la musica, un motivo in più per preferire "Villa Sassi", il ristorante più importante per i Vostri ospiti più importanti.

Non si terrà il ricevimento del 2 giugno in Prefettura

Il Prefetto, nell'impossibilità di comunicarlo singolarmente a tutti gli invitati, rende noto che il ricevimento del 2 giugno per le celebrazioni della festa nazionale della Repubblica non avrà luogo, poiché esso è stato disposto per tutta l'Italia in relazione ai luttuosi avvenimenti di Brescia.

49 PLUS
Negozi specializzati nelle confezioni conformate (taglie forti) per signore e signorine
LE VACANZE SONO ALLE PORTE
10% DI SCONTO
sui prezzi imposti dalle migliori case di confezioni italiane ed estere
Corso Vercelli 107
Corso De Gasperi 24
(vicino Cinema La Perla)

SOGNATE LA PELLICCIA?
PELLICCERIE
FRANCA
MARCHISIO
CON SEDE IN
VIA ARSENALE 38
angolo via San Quintino - telefono 538.453
VIA DI NANNI 90
quasi angolo piazza Sabotino - telefono 372.178
Prenotate adesso con sconto del 40-50%
Ritirerete in inverno senza aumento di prezzo
Visitateci senza impegno
N.B. - Ogni pelliccia è munita del certificato di garanzia
RICORDATE
PELLICCERIE
di FRANCA
MARCHISIO

Inaugurato il Salone delle calzature

L'uomo elegante porta i tacchi alti *(e spende 40 mila lire)*

In Italia quest'anno si sono vendute scarpe per 610 miliardi - Mercato in crisi

Si è aperto stamane a Torino Esposizioni (sul lato in via Petrarca) il 14° Salone della calzatura e della pelletteria, organizzato dall'Accademia della calzatura con la collaborazione della Regione Piemonte, dell'Ente Moda e delle tre confederazioni artigiane torinesi.

Oltre 150 espositori offrono una panoramica per «quattro stagioni» di questi settori dell'abbigliamento, attraverso una sintesi delle loro produzioni. Il prestigio dell'industria calzaturiera italiana, fino a ieri in crescente espansione sui mercati internazionali, ha subito un colpo pesante nelle esportazioni a causa dei fortissimi aumenti delle materie prime e dei costi di produzione verificatisi in Italia. Motivi questi che facilitano la concorrenza da parte di altri paesi, primi fra tutti la Spagna e il Brasile.

Sulla produzione nazionale di 337 milioni e 700 mila fra paia di scarpe e pantofole, il mercato interno ne consuma 105 milioni, pari a 610 miliardi di lire, mentre il rimanente è destinato all'esportazione, che nel 1973 ha registrato una contrazione di 20 milioni di paia di scarpe in meno equivalente all'una riduzione del 19-12 per cento nella nostra bilancia dei pagamenti.

Dietro il freddo sipario delle cifre in regresso, si avverte però un fiume sommerso di idee, di estro inventivo da parte dei nostri modellisti, maestri nel creare nuove linee e nuovi colori. In campo femminile la scarpa si è ingentilita, affusolata, alleggerita dell'assenza totale delle alte, mastodontiche zeppe. In compenso trionfano i tacchi vertiginosamente alti, ma robusti, diritti, tanto nei modelli sportivi, mocassini, a francesine stringate fino al collo del piede, quanto nelle scarpe eleganti da pomeriggio e sera, con suola sottile, listino centrale allacciato alla caviglia stile «charlestone».

C'era da aspettarselo: anche ritorno alla moda degli anni ruggenti dopo l'eco del successo ottenuto in America dal film il «Grande Gatsby» tratto dal romanzo di Francis Scott Fitzgerald. Nel ricordo di Zelda ritornano in voga i retilli, la pitone al cobra, alla lucertola nei colori naturali, oppure tinti in verde abete e marrone castagna.

Morbidissimi capretti per scarpe che si intiano come guanti, sono prescelti nei colori caldi del whisky, cognac, nelle tonalità delle terre bruciate e in quelle vinacce. La tendenza ad allungare le sottane al polpaccio, prevede per il prossimo inverno il rilancio degli stivali con tacco in cuoio alto 10-12 centimetri, oppure allo stivale a tubo, tipo equitazione.

Anche per gli uomini tacchi alti fino a 5 centimetri per mocassini con fibbie ricoperte realizzati in cuoio rossiccio bulgaro, in capretto color brandy. Di linea più affusolato rispetto il passato, con punta e tacco sciolto, le calzature maschili risentono dell'aumento di prezzi raggiungendo costi che vanno dalle 30 alle 40 mila lire.

Elsa Rossetti

La crisi di Venaria

Per le case deciderà la Regione

I due assessori socialisti hanno deciso di ritirare le dimissioni

Per il «bosco di casa» all'ingresso de La Mandria la responsabilità è stata «scaricata» sulla Regione, che dovrà approvare o respingere la lottizzazione votata dalla maggioranza polsi al Comune di Venaria.

Com'è stato già ampiamente riferito, una convenzione tra Comune e la Società Parco Basso consentiva di costruire, su 31 mila metri quadrati di terreno nel viale d'ingresso del parco, ben 32 case (oltre le 3 esistenti). A sostegno della decisione, il sindaco comunista aveva sottolineato in particolare l'utilità per il Comune di ottenere con questa lottizzazione notevoli contributi dalla Società per le opere di urbanizzazione, ma era rimasta assente ogni considerazione di tutela dell'ambiente, ripresa invece dai colleghi comunisti al Consiglio regionale.

In una interrogazione al presidente della giunta regionale, il gruppo pci — coerentemente con una costante battaglia a salvaguardia dell'equilibrio ambientale — ha invitato a riflettere prima di concedere il nulla-osta alla lottizzazione «che altera il rapporto ambientale ed è riduttiva dei valori estetici e storici del complesso di Venaria e del parco della Mandria».

I socialisti, che da tempo hanno attriti con i colleghi di giunta comunisti, hanno colto l'occasione per minacciare la crisi in Comune: due assessori hanno inviato la lettera di dimissioni (un terzo, comunista, si è dimesso sia dalla giunta sia dal partito), accusando l'ambiguità di voler che a Venaria approvi la lottizzazione e in Regione la critica. Ma ancora una volta non si è trattato di una polemica sugli «ideali», bensì di mosse politiche per far rimbalzare le responsabilità sui uni sugli altri e possibilmente trarne qualche vantaggio. E' significativo che ieri, dopo un incontro a Venaria fra comunisti e socialisti le divergenze siano state per ora appianate, la crisi rientrata, e che uno degli assessori ex dimissionari abbia alla fine dichiarato: «*Siamo soddisfatti di come si è conclusa la vicenda, anche perché il documento siglato riconosce un maggior peso in giunta ai psi*».

Il discorso sulla tutela della Mandria ora rimane affidato esclusivamente alla Regione, che oltre tutto ha già avviato le pratiche per l'acquisizione del parco e la sua destinazione ad uso pubblico (l'area lottizzata è proprio all'ingresso, ma è di proprietà diversa). Se il gruppo comunista resterà fedele alla sua posizione critica e se la giunta non vorrà smentire la propria politica a favore dei parchi regionali, c'è ancora speranza che la lottizzazione, così inopportuna «sul piano culturale e sociale» in quell'area, sia evitata.

Litigio per una minigonna Un uomo ucciso

La corte d'assise d'appello (pres. Barzio, relatore Heer, p.g. Fazia) ha ridotto da nove ad otto anni di reclusione la pena già inflitta lo scorso ottobre all'ex pugile pinerolese Giampaolo Aforonini, di 26 anni, riconosciuto colpevole di omicidio preterintenzionale perché la notte del 12 febbraio 1972, con un pugno ha ucciso l'operaio Edilio Granero.

All'origine della tragica vicenda, secondo la ricostruzione processuale, c'è l'audace minigonna di una ragazza. Ciulla sera, poco dopo la mezzanotte, Armando Bonansea e sua sorella Oriana erano entrati nel bar «Sociale» di Cacour. La loro presenza aveva sollevato i commenti degli altri avventori, soprattutto per l'abbigliamento della giovane la cui sottana lasciava scoperto un bel paio di gambe.

I Bonansea reagivano alle critiche con parole, poi uscivano dal bar. Vi ritornavano venti minuti dopo in compagnia del Morosini che si qualificava fratello della ragazza e affrontava gli avventori dicendo: «Se avete qualcosa da dire alla minigonna di Oriana, venite fuori. Sistemeremo la faccenda da uomini». Intanto il titolare del locale, Mario Priotti, essendo giunta l'ora della chiusura, invitò tutti ad andarsene.

In strada il Morosini assumeva un atteggiamento minaccioso e sferrava un pugno ad Enrico Rostagno, mandandolo a gambe all'aria. Nessuna sfida. Anche il Granero cercò gettato a terra da un «diretto». Si è rialzato ma il Morosini lo ha colpito di nuovo mandandolo contro il muro. Il Granero finì a terra picchiando il capo sul selciato. Trasportato all'ospedale morirà poco dopo per frattura cranica.

Intanto il Morosini si allontanava in auto con i Bonansea e si credeva irreperibile. Tre mesi dopo è stato arrestato ad Amsterdam per detenzione di «sostanze stupefacenti» ed estradato in Italia su richiesta del Ministero di Grazia e Giustizia. Si è difeso dicendo: «I miei avversari erano molti, e quando mi li sono visti attorno, ho immediatamente pensato a tirar pugni per aprirmi un varco».

Giampaolo Morosini

Comodo.

Puoi informarti sulle corse

Puoi telefonare la tua schedina

Puoi ritirare la vincita già dopo 24 ore

Un concorso che dura 52 settimane, anno dopo anno, deve essere comodo. Il pagamento delle vincite, ad esempio. Noi del TOTIP vi le liquidiamo già il martedì successivo al concorso. Di pratica Vi chiediamo solo di pazientare mentre facciamo lo spoglio. Sempre a proposito di comodità: non avete ancora sentito parlare del nostro "Servizio giocate a mezzo telefono", oppure del nuovo "Notiziario TOTIP"? I nostri ricevitori saranno lieti di fornirVi ogni chiarimento in merito. Comodo, no?

totip

Di fronte allo Stadio Comunale

(ALL'INTERNO DI CORSO AGNELLI 22)

AUTOMOBILI d'OCCASIONE

IN VENTI MESI DI ATTIVITÀ ABBIAMO GUADAGNATO LA FIDUCIA DI 2000 CLIENTI RITENIAMO QUESTA LA MIGLIORE REFERENZA!

Alcuni esempi delle nostre disponibilità

500 '68	L. 290.000	Taunus 1300 XL '71	L. 890.000
500 L '71	L. 470.000	Giulia 1300 Berlina '65	L. 280.000
850 '67	L. 250.000	Giulia 1600 Berlina '69	L. 610.000
850 S '68	L. 350.000	Fulvia Berlina '68	L. 410.000
850 Sport '69	L. 490.000	Simca 1000 LS '69	L. 330.000
127 '71-'72-'73	da L. 790.000	Kadett 4 P '70	L. 570.000
128 2 P '69-'71	da L. 550.000	Citroën DS 21 '71	L. 1.410.000
128 4 P '70-'73	da L. 750.000	Citroën GS '71	L. 810.000
Escort 940 De Luxe '69-'70-'72	da L. 430.000	Simca 1000 GLS '69	L. 390.000
124 Normale-Special '68-'70-'71	da L. 490.000	Simca 1300 Special '70	L. 630.000
125 Special '71	L. 1.020.000	NSU Prinz 4 L '68-'70	da L. 330.000
Capri 1300-1500 '69-'70-'71	da L. 490.000	Renault R6 '70-'71-'72	da L. 630.000
		Mini Minor '67-'68-'69	da L. 250.000

VEICOLI COMMERCIALI

Transit Kombi '70-'71 da L. 950.000 ☐ 238 Furgone '69-'70 da L. 650.000
238 Carro '68 L. 580.000 ☐ Peugeot 404 autocarro diesel '71 L. 1.330.000
850 Familiare '68-'70-'72 da L. 310.000

ALL'INTERNO DI C.SO AGNELLI 22

Giuseppe D'Angelo sorpreso e arrestato a Milano

È sospettato per i due omicidi l'uomo più spietato della banda

Avrebbe sparato alla moglie dell'orefice e fatto giustiziare Matteo Ciulla che "tradì" gli autori della rapina

Sarà probabilmente trasferito oggi a Torino Giuseppe D'Angelo, il palermitano ventiduenne arrestato ieri mattina a Milano, in un alloggio di via Savoia 2 dov'era ospitato da un amico. Deve essere interrogato in merito alla rapina compiuta il 27 aprile scorso nella gioielleria di via Elvo 2 in cui la orefice Lorena Borgatti, di 43 anni, venne fulminata con un colpo di rivoltella.

L'accusa, nei confronti di Giuseppe D'Angelo, è di concorso in omicidio: pare ormai accertato che abbia partecipato al «colpo», ma resta da stabilire se il proiettile che uccise la donna sia partito dalla sua rivoltella.

Le indagini, per gran parte della vicenda torinese, sono affidate al dottor Isoleda della «Mobile», mentre al dottor Pagnozzi, della questura milanese, resta il caso di Giuseppe Brusca, 20 anni, l'amico che ha ospitato il giovane ricercato in questi mesi e che è stato arrestato ieri.

Giuseppe D'Angelo nega ogni accusa, com'è ovvio. Nega di essere stato lui ad uccidere Lorena Borgatti: «*Non so neppure di che cosa parlate*». E nega anche di aver partecipato alla rapina: «*Con questa storia di via Elvo, io non c'entro proprio. Se anche avessi progettato un "colpo", non mi sarei messo con un matto e con un ragazzino*».

Il «matto» è Adriano Favaro, 20 anni, al momento del colpo era a Torino da appena tre mesi, ospite di un'amica, in cui attendibilità come teste era stata più volte messa in discussione: «E' ancora sofferente per una caduta che lo aveva costretto prima in ospedale e poi in clinica psichiatrica». Favaro ha confessato di avere fatto da «palo» durante il colpo.

D'Angelo definisce poi «ragazzino» Mario Fiorio, detto «U scecciu», diciottenne, anche lui accusato della rapina. Palermitano come gli altri due, al momento del sanguinoso assalto all'oreficeria viveva a Torino da qualche tempo. A quanto s'è accertato, alloggiò in una pensione di corso Vercelli fino alla sera della morte di Lorena Borgatti. Partì precipitosamente per Palermo il giorno seguente e si fece vivo (ai soliti) soltanto quando il suo nome era ormai comparso ripetutamente sui giornali.

«*Ho saputo di essere indiziato per quella rapina* — disse alla polizia, cui si era presentato spontaneamente — *e ho pensato di scagionarmi da queste accuse infamanti*». Aveva un alibi all'apparenza inattaccabile, suffragato dalla deposizione di una amica. Dopo ripetuti interrogatori l'ultavia, la donna finì per crollare e per ammettere che l'alibi era falso.

Il quarto uomo, di cui Giuseppe D'Angelo non fa menzione, è Matteo Ciulla. Ed è il primo personaggio a comparire nella complicata indagine su questo efferato omicidio. Il suo viso coincide curiosamente con la descrizione che l'orefice rapinato, Noris Borgatti, fa di uno dei banditi. Fermato, si scagiona: «*Io con c'entro con quel colpo*». La polizia non gli crede e allora lui decide di parlare.

«*Ho scritto che è stato un certo Favaro. Dopo il "colpo", la banda è andata a mangiare una pizza; non hanno saputo tenere la bocca cucita*». Favaro e rapidamente rintracciato. Matteo Ciulla viene rilasciato. Si dice che, nel suo racconto, abbia fatto anche il nome di Giuseppe D'Angelo («*Credo che sia stato lui a sparare, almeno a quanto mi hanno detto*»).

Ciulla, quando torna nel suo alloggio di via San Francesco d'Assisi, ha paura. Cerca di far credere a tutti d'essere estraneo alla «soffiata». Tanta sollecitudine non gli basta per salvarsi. La sera del 21 maggio, mentre esce di casa con l'amica Venerina Catania, 20 anni, e con la sorella di lei, una voce calma, quasi gentile lo chiama: «*Matteo, scendi...*». Matteo non fa neppure in tempo a voltarsi. Un colpo alla testa (diranno gli inquirenti che il proiettile era indirizzato alla bocca, per «sfregio» e punizione a chi ha parlato troppo») lo fulmina.

Il collegamento tra il nuovo delitto, la stroppa loquacità di Ciulla e la figura di Giuseppe D'Angelo è fin troppo facile. E la polizia indaga per scoprire se il giovane ricercato fosse a Torino al momento dell'omicidio.

Giuseppe D'Angelo sbadiglia indifferente dopo l'arresto

taccuino torinese

Oggi festeggiamo

Visitazione di Maria SS., S. Ermanno, S. Petronilla; S. Canzio (patrono dei pellegrini), S. Rolando.

Oggi venerdì 31 maggio il Sole è visto alle 5,47 e tramonta alle 21,06. Terzo giorno del primo quarto.

Manifestazioni

Giardini Austro-Franco-Italiano: oggi alle 9,30, nell'Aula Magna dell'ospedale San Giovanni, per le giornate Austro Franco-Italiane, seduta inaugurale di aggiornamento ed aggiornamento medico.

Incontro con gli Artisti Siciliani oggi alle ore 16,30, nella sala delle conferenze della Galleria d'Arte Moderna avverrà la cerimonia della premiazione degli artisti espositori.

Premio di fedeltà montanara

Domani la Provincia di Torino conferirà il «Premio di fedeltà montanara» al presepio per l'anno 1973. La cerimonia avrà luogo alle 11 presso il Santuario di Pracomune nel comune di Rivarolo.

Farmacie notturne

Servizio continuato dalle 16,30 alle 8,30: c. Palermo 110 (tel. 852.873); p. Vittorio Emanuele n. 66 (541.271 - 538.271), via Roma 24 (510.958 - 558.761), piazza della Repubblica 21 (650.219), c. Nizza 46 (650.250), v. Montegrappa 20 (372.534), c. Svizzera 62 (780.994), via Nizza 354 (683.660), c. Casale 110 (890.634), corso Francia 315 bis (793.360), piazza Pitagora (543.267), via Saluzzo 37 (300.270), v. Garibaldi 13 (510.276), c. Cincinnato n. 72 (780.269), c. Filippo Turati 46 (567.269), via Cristina ang. via S. Dalmazzo (543.000), c. Francia 212 (740.370), c. Sempione 192 (652.901), c. Francia 1 (543.355).

SETTIMO: RUBA

PER RINNOVO LOCALI SCONTIAMO TUTTO L'ABBIGLIAMENTO ESTIVO

FINO AL 50%

21.500 abito estivo uomo pura lana	**4.500** abitino donna cotone e fibre
14.500 abito estivo uomo fresco lana	**4.900** pantalone estivo donna
5.900 pantalone estivo fresco lana	**2.900** gonne cotone
2.900 pantalone puro cotone	**9.900** abito estivo ragazzo
7.500 tailleur estivo donna	**3.000** abito ragazza

FUSODORO

SETTIMO TORINESE VIA MAZZINI 12

SPETTACOLI

STAMPA SERA
Anno 106 - Numero 123

STASERA TV

Come un romanzo diventa commedia

Sul SECONDO CANALE "Un marito" di Italo Svevo con Ottavia Piccolo - Per il PRIMO i servizi di "Stasera" e il famoso violino di Paganini in "Adesso musica"

SUL PRIMO CANALE

17,15 **Per i più piccini** (Click: facciamo una foto)
17,45 **La Tv dei ragazzi** (Avventure nel Mar Rosso - Il futuro comincia oggi)
18,45 **Sapere** (I fumetti)
19,15 **Cronache italiane - Oggi al Parlamento**
20 — **Telegiornale**
20,40 **Stasera - G7**
21,45 **Adesso musica**

Con un nuovo regista, Giancarlo Nicotra, subentrato a Luigi Costantini (la trasmissione non era prevista di tanta durata) la rassegna ADESSO MUSICA curata da Adriano Mazzoletti e presentata sempre da Vanna Brosio e Nino Fuscagni prosegue il suo discorso informativo sulla musica classica, leggera e pop. Accanto a Moustaki, Aznavour e Juliette Gréco, sono apparsi i più accreditati esponenti del pop o del rock, mentre sono state presentate (lo saranno nelle prossime puntate) le novità più significative dei cantanti italiani. Tutto questo è caratterizzato da servizi di taglio giornalistico e da rapidità d'informazione.

Tra quelli in onda stasera c'è da segnalarne uno in particolare dedicato a Renato De Barbieri che suonerà il violino di Paganini. La registrazione del «Capriccio n. 24» è avvenuta a S. Biagio, presso Genova, nella casetta di campagna dove Nicolò Paganini compose i «Capricci».

22,30 **Telegiornale**

SUL SECONDO CANALE

18— **TVE - Progetto**
19,45 **Telegiornale sport**
20— **Ore 20**
20,30 **Telegiornale**
21— **Un marito** (Commedia di Italo Svevo)

Ottavia Piccolo apre oggi il ciclo di prosa

La commedia UN MARITO di Italo Svevo apre stasera un nuovo ciclo di spettacoli di prosa, intitolato «Dalla narrativa al teatro», che mette in scena cioè opere di quei narratori dedicatisi, sia pure sporadicamente, alla composizione di testi teatrali. Nel corso della rassegna saranno presentati nelle prossime settimane «La lunga notte di Medea» di Corrado Alvaro, «La figlia di Iorio» di Gabriele D'Annunzio, «Beatrice Cenci» di Alberto Moravia, «L'avventura di un povero cristiano» di Ignazio Silone e «Roma» di Aldo Palazzeschi. Italo Svevo scrisse «Un marito» nel 1903, ma la commedia venne rappresentata soltanto molti anni più tardi, nel 1961.

Il triestino Italo Svevo (Ettore Schmitz, 1861-1928) grande romanziere tardivamente scoperto, dopo alcuni libri di valore accolti con indifferenza dalla critica («Una vita», «Senilità») è giunto alla notorietà soltanto con l'ultimo «La coscienza di Zeno», pochi anni prima della morte, è stato anche più sfortunato con la sua produzione teatrale per la quale si deve parlare addirittura di disconoscimento. Autore di una dozzina di commedie non riuscì che a vedere rappresentato l'atto unico «Terzetto spezzato» dopo aver «offerto» vanamente i suoi copioni al capocomici che li rifiutavano perché «poco teatrali». Orgoglioso e schivo Svevo non volle mai giovarsi per farli accettare della sua posizione di critico teatrale del quotidiano triestino «L'Indipendente». Questo spiega come «Un marito» sia andato in scena per la prima volta a 35 anni dalla morte dell'autore e ad oltre mezzo secolo dalla stesura.

L'edizione televisiva che vedremo è stata diretta dal regista Fulvio Tolusso ed i principali ruoli sono affidati a Nando Gazzolo, ad Ottavia Piccolo (che torna sul video dopo una lunga assenza) ed Elena Zareschi ed a Mario Feliciani.

Questo l'intreccio che s'avvicina in parte al tragico pirandelliano (anche per Svevo, come per Pirandello, la vita è uno scenario del quale bisogna sardonicamente ridere, ma con minore asprezza e con qualcosa di più morbido) e con una più meticolosa analisi dei personaggi e dei fatti.

L'avvocato Federico Arceri (Gazzolo) che dieci anni prima aveva ucciso la moglie adultera, Clara, in un impeto di gelosia e che in seguito era stato processato e assolto, ha sposato in seconde nozze, Bice (la Piccolo), una giovane che cerca d'amare, nascondendo il rimpianto della prima moglie. Adesso è sul punto di difendere, con entusiasmo e sicurezza, un uomo che, come lui, ha ucciso la moglie che lo tradiva. La crisi scoppia quando la madre della prima moglie Arianna Parati (la Zareschi), gli porta le prove che anche Bice lo tradisce.

Il primo impulso di Federico è quello di uccidere ancora, ma uccisa, al termine di un lungo travaglio, alla consapevolezza che nessun amore, per quanto intenso, può giustificare il delitto.

d. g.

OGGI ALLA TV SVIZZERA

19 — **Per i ragazzi:** «La cicala»
19,35 **Divenire** (I giovani nel mondo del lavoro)
20,30 **Telegiornale**
20,45 **Situazioni e testimonianze**
21,10 **Il Regionale**
21,45 **Telegiornale**
22 — **Ritorno all'infanzia** (Telefilm della serie «Agente speciale»)
22,30 **Tribuna internazionale**
23,30 **Telegiornale**

I PROGRAMMI DI DOMANI

PRIMO CANALE — Ore 9,30: Telescuola; 12,30: Sapere; 12,55: Oggi le comiche; 13,30: Telegiornale; 14,10: Scuola aperta; 16: Telescuola; 17: Telegiornale; 17,15: Per i più piccini; 17,35: La tv dei ragazzi; 18,30: Sapere; 18,55: Sette giorni al Parlamento; 19,20: Tempo dello spirito; 19,30: Cronache del lavoro; 20: Telegiornale; 20,40: Vianello & C. (show); 21,45: A-Z: un libro, come e perché; 22,30: Telegiornale.

SECONDO CANALE — Ore 15: Ripresa diretta di un avvenimento agonistico; 18,30: Insegnare oggi; 19,15: Telegiornale sport - Giro d'Italia (Sanremo-Valenza); 20: L'apprendista d'un tenore - Amare e perdere (balletti); 20,30: Telegiornale; 21: Cannon (Al largo di Brighton - Telefilm); 21,50: E continuando a chiamarlo Trombone (Incontro con Marcello Rosa).

OGGI ALLA RADIO

nazionale	secondo	terzo
Giornale radio: ore 14; 19; 17; 19; 21; 22,40	Giornale radio: ore 10,30; 13,30; 16,30; 19,30; 22,30	Giornale radio: ore 11
17,05 Un disco per l'estate	15,40 Come e perché	11,10 Figli d'albion
17,40 Programma per i ragazzi	14 — Su di giri	11,29 Classe unica
18 — La sfinge a sei corde	14,30 Trasmissioni regionali	11,49 Scelta stagione
18,45 Discoestate	15 — Punto interrogativo	12 — Discoteca per
19,15 Ascolta, si fa sera	15,30 Media delle valute - Bollettino del mare	12,20 Musica leggera
19,20 Sui nostri mercati	15,40 Canarini	12,40 Antologia storica
19,30 Ballo liscio	15,50 Cantagiro Roma 1974	13,40 Piccola guerra
20 — I concerti di Torino, direttore Sanzogno	16,20 Gino d'Italia	14,15 Concerto della sera
21,20 Le ultime 12 lettere di uno scapolo viaggiatore	19,35 Supersonic	15,15 Le malattie infettive
22 — Andata e ritorno	21,10 I dischi per l'estate	15,45 Conversazione
22,40 Oggi al Parlamento - Al termine: chiusura	21,20 Popoff	17,30 Orso Minore: «O Fleo» di Raffaele Viviani
	22,30 Bollettino del mare	17,15 Pentagono di spettacolo
	22,40 Cinema	17,35 Solisti di jazz: Ornette Coleman

LE COLONNE SONORE DEI FILM

Graffiti & profeti

David Haskell, Battista di Central Park, secondo «Godspell»

2300 083 è lo specchio fedele dello spettacolo e ovviamente risente del recente e sempre più valido «Superstar».

* *

Ritorna in voga, con l'uscita del film, il «Concert for Bangladesh». Inutile tornare sui fasti di questo celebrato evento pop, ma c'è da sottolineare che, anche a distanza di tre anni, l'ascolto è piacevole e incorrotto da nuove tendenze. Resta grande l'esibizione di Ravi Shankar che in quell'occasione, tra le «performances» degli ex Beatles, di Leo Russel, Bob Dylan e tanti altri big, riuscì ad imporre all'attenzione generale la musica indiana erroneamente considerata ostica e per iniziati.

Purtroppo non sono più facilmente reperibili i dischi stampati a suo tempo dalla CBS-Bugar. In assenza si può rimediare con le musicassette Apple ZT 31231 e ZT 31232, oppure con le copie degli originali americani stampati da una casa olandese con la sigla STCX 3385.

Emio Donaggio

Gli «american graffiti» sono tanti. Il West è un indiano che caccia il bufalo disegnato da Remington, una Colt 45, il daghereotipo di Jesse James in piedi nella casa da morto, una voce nasale che lamenta «Oh my darling Clementine». Gli Anni Venti, sono incisi dalle pallottole a raffica del Thompson, mentre si beve whisky di nascosto e un gruppetto di ragazze con tanti bacini balla il charleston. Adesso è il momento di scoprire i graffiti degli Anni Sessanta.

I primi segni indelebili che affiorano, sono il ritorno dei vecchi blue-jeans dei cow-boy (ancora saldamente di moda), il radicale mutamento del linguaggio che i primi beatnik rendono spregiudicato, l'amore per i motori e per la musica che si evolve prepotentemente. Non a caso, la colonna sonora del film «American Graffiti» è tra le più interessanti di questi ultimi anni.

La produzione del film, curata da Francis Ford Coppola, noto come regista de «Il padrino» e sceneggiatore di «Patton, generale d'acciaio» e «Il grande Gatsby», ha incontrato molte difficoltà di ordine pratico. E' stato molto difficile convincere i giovani attori a attrici a tagliarsi i capelli secondo la moda degli Anni Sessanta, perché i protagonisti sono ovviamente «graffiti» degli anni nostri e come tali volevano travestirsi. E per trovare le 200 auto d'epoca necessarie, si sono dovuti costellare i quotidiani d'America di inserzioni.

Non ci sono stati quasi problemi per la musica. Un celebre disc-jockey dell'epoca, Wolfman Jack, del film interpreta se stesso. Non gli è stato difficile ritrovare quei motivi con i quali, da una potente stazione messicana, tra il '58 e il '65, bombardava l'America riuscendo a trasmettere fino a New York.

Vale davvero la pena ascoltare i 34 contenti e consolarsi che partecipano alla colonna sonora di «American Graffiti», raccolti in un doppio album (MAPS 7035). Ci sono le radici di una musica popolare che detta legge ancora oggi. Ecco: Bill Haley, The Crests, Del Shannon, Frankie Lemon and Teenagers, Buddy Holly, Buster Brown, Flash Cadillac, The Diamonds, The Tornados, Beach Boys, Flool Woods, Chuck Berry, The Platters, Joly Dee and The Starlighters, The Regents, The Monotones, Leo Dorsey, Fats Domino, The Flamingos, The Silhouettes, The Five Satins, Bobby Freeman, Buddy Knox, The Del Vikings, Johnny Brunette, The Clovers, The Skylinars, The Big Bopper, Mark Dinning, Sonny Till and Orides, The Heartbeats, The Cleftones, Booker and The MG5, The Spaniels.

* *

La commedia musicale «Godspell Story» fu presentata a Broadway nel 1971. Ottenne un buon successo grazie all'entusiasmo degli interpreti quasi tutti nuovi a questo tipo di esperienza teatrale. Il sceneggiatore Victor Garber era infatti l'unico ad aver lavorato nel teatro-rock. Con lui però ottennero una consacrazione ufficiale Robin Lamont, esperta di folk rock e interprete del motivo più noto - Day by Day -; David Haskell che ottenne i maggiori consensi di critica; Merial Jackson che vinse numerosi premi come miglior nuova interprete. Il disco Bell

Il premio Giovanni D'Anzi per una canzone milanese

Milano, 31 maggio.

Il «Premio Giovanni D'Anzi», che sarà consegnato nel mese di novembre 1974 all'autore e agli autori e all'interprete della migliore canzone milanese o comunque ispirata a Milano, è stato presentato al Circolo della stampa, che ne ha studiato ed emanato il regolamento in accordo con le edizioni D'Anzi.

Alla manifestazione erano presenti numerosi amici del maestro scomparso fra cui Alfredo Bracchi, Gorni Kramer, Angelo Giacomazzi, Aldo Benocore, Evelina Sironi, Remigio Paone, Liliana Feldmann, Maria Pia Arcangeli, Walter Valdi, Memo Remigi, Fino Correnti che, intervistati da Tony Martucci, hanno ricordato con episodi e canzoni la vita del compianto maestro.

(Ansa)

DISCHI CLASSICI

L'ultimo romantico

S. RACHMANINOV - Le tre sinfonie, i Poemi sinfonici e altri lavori orchestrali (Melodiya - Voce del Padrone).

Di Rachmaninov (uno fra gli ultimi romantici del secolo XX, di cui ricorrevano lo scorso anno il centenario della nascita e il trentennio della morte) sopravvivono nel gusto e nel favore popolare soprattutto le musiche pianistiche. E' questo un'altra ricordarne anche l'ampia e non banale produzione sinfonica, ed è appunto quanto ha fatto la Voce del Padrone che in un voluminoso album di cinque dischi ne ha trasferito gli ampi sintonici realizzati tempo fa in Russia con il concorso di tre grandi orchestre (la Sinfonica di Stato, del Bolshoi e di Radio Mosca) e di altrettanti famosi direttori: Svetlanov, Kondrashin e Rozdestvenskij, interpreti di una serie di esecuzioni fulgidissime.

Al di là delle tre sinfonie, ricche di notevoli spunti lirici, di incantate contemplazioni naturistiche e di appassionate pervasioni condotte sul filo dell'edicità brahmsiana, molte sorprese riservano i lavori minori: dal suggestivo poema sinfonico op. 29 *L'isola dei morti* alla drammatica cantata op. 35 *La Campane* per soli coro e orchestra, dalla coloristica giovanile e letteraria «fantasia» *La roccia* alle sontuose *Danze sinfoniche* op. 45, mirabili per la raffinatezza timbrica e la suprema eleganza della strumentazione. Completano la bellissima antologia tre tipici *Canti russi* in cui concentrate la ricchezza sofisticata dell'elaborazione, l'anima russa ha il sopravvento sul gusto e sulla cultura occidentale del compositore.

r. gu.

A Fellini non va bene Redford per Casanova

Laura Antonelli intanto farà follie per D'Annunzio

Roma, 31 maggio.

Il film «Casanova» di Federico Fellini avrebbe registrato una battuta d'arresto, secondo alcune voci che circolano nel mondo cinematografico romano. Interpellato in proposito dall'Ansa, Federico Fellini ha confermato che vi sono alcune difficoltà nella realizzazione del suo prossimo film, ma non ha voluto precisarne i motivi.

Secondo quanto si afferma nell'ambiente dello spettacolo, le difficoltà deriverebbero dall'alto costo di produzione del film che condizionerebbe il produttore ed il regista ad accettare alcuni compromessi. In particolare si tratta della scelta di un attore americano, il cui nome sarebbe indispensabile per ottenere la programmazione del film nel mercato cinematografico degli Stati Uniti d'America; nel caso specifico si tratterebbe di Robert Redford che Fellini, pur giudicandolo un ottimo attore, non ritiene adeguato alla «statura» del suo Casanova anteriore così come egli vede il protagonista del suo film.

Altra complicazione consiste nel fatto che De Laurentiis vuole che tutti gli attori parlino in inglese, mentre Federico Fellini non si ritiene in grado di farlo.

* *

Nel prossimo film di Comencini — «Mio Dio, come sono caduta in basso» avrebbero la parte prima e comandata — Laura Antonelli e Alberto Lionello, che figurano sposati, sono separati dal sospetto di essere fratello e sorella.

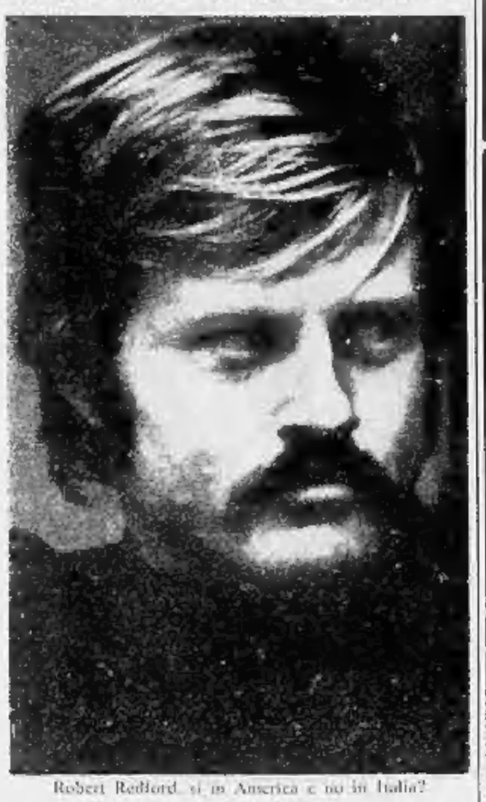

Robert Redford, si in America e no in Italia?

Li riavvicinerà, oltre all'ironico colpo di scena finale, il comune culto per il D'Annunzio, inteso come vate della borghesia italiana primo Novecento.

Nei cinema di Torino

FILM PER FAMIGLIE

All'ARISTON «Quattro bassotti per un danese» (riduzione Disney); al CENTRALE «Godspell» (il Vangelo secondo i nostri tempi); al RITZ «Concerto per il Bangladesh» (documentario); all'ERBA «Avventura nella fantasia» (solo pomeriggio); al LA PERLA «La gang dei dobermann colpisce ancora» (poliziesco); allo SMERALDO «Cinque matti alla corrida» (con i buffi Charlots); al S. PAOLO «Dudù il maggiolino a tutto gas» (comico); all'ODEON e al PALERMO «2001 odissea nello spazio» (fantascienza); allo SPLENDOR «La spada nella roccia» (cartoons Disney); al SEMPIONE «Pistrino... arriva il gatto delle nevi!» (produzione Disney); all'ARIZONA «Le folli avventure di Rabbi Jacob» (con Louis de Funès).

(A cura della redazione spettacoli di STAMPA SERA)

carnet della città

Teatro ERBA (tel. 680.467)
Stasera e domani ore 21,30
ULTIME 3 REPLICHE
Gli Innamorati
di Carlo Goldoni

CIRCO DELLE MILLE E UNA NOTTE
di Liana, Nando e Rinaldo ORFEI
Ore 16,15 e 21,30 fino al 5 giugno
Telefoni 583.985 - 337.037

Stasera ore 21
GRAN GALA' DI RIAPERTURA
TERRAZZO ESTIVO
con
TURI GOLINO
e la sua grande orchestra
canta N. Villa e G. Costello
di rigore:
Abito da sera o mezzosera
Du Parc
c. Reg. Monpantero 104 - t. 851.121

Sabato 1° giugno ore 21
RIAPERTURA
GAY ESTIVO
con
TINO PIGNI
e il suo complesso
SALA INTERNA
DISCOTECA

LA PERLA
Venerdì cleganza per le Giorie del ballo e Amatori del Tango Valzer Polka Mazurka
NINO GALLO
annuncia il comp. Stampella
THE JUKE BOXES
DUCCI - LUONE - RUGA
Cavalieri abito scuro e tuxi scuri
Dame seta o mezzaseta

Pesce fresco a Torino
da BARBA
LA CAMPANACCIA
Pesce fresco
in allegria con
GIORGIONE
Via Nizza 100
Prenotazioni per
telef. 677.778

danze MASSAUA
Ore 21
BALLO LISCIO
Ingresso libero

La Lucciola
Danze - Piatto Sera
Stasera ore 21
GRAN GALA' FINALE
DEL LISCIO ROMAGNOLO

HOLIDAY ON ICE
PALASPORT TORINO
DA
martedì 28 maggio
A
martedì 4 giugno
con il camp. olimp. '72 e campione del mondo 1971-73
NEPELA
e per i piccini
Titti, Gatto Silvestro e Bunny sul ghiaccio
Spett.: serali ore 21.15
Sabato 1° giugno ore 16 a prezzi familiari
Domenica 2 giugno ore 16 e ore 21.15
Prenot.: La Stampa - Ital Palasport, 337.070/371.615
Validità riduz.: 26-29-31/5 2 giugno, 21.15 - 3 e 4 giugno

Strepitoso successo a
Torino
Parco Ruffini
Il più grande circo di tutti i tempi
ORFEI
Il Circo delle Mille e una Notte
Sino al 5 giugno
Oggi 2 spettacoli
ore 16,15 e 21,30
Telefoni 583.985 - 337.037

al cinema è stare in compagnia

oggi al cinema CRISTALLO
Via Goito, 5 - Tel. 650.7100
"Uno come me non si chiede mai cosa succederà domani"
TERENCE HILL
il beniamino di tutte le platee
MARIO GECCHI GOIU presenta TERENCE HILL
non perdono nessuno
sono
LA COLLERA DEL VENTO
firmato TERENCE HILL
con FERNANDO REY
e con MARIA GRAZIA BUCCELLA
regia di MARIO CAMUS
una co produzione FANTEM S.p.A. - ROMA - CESAREO GONZALES S.A. - MADRID
TECHNICOLOR
Orario: 15 - 17 - 18,50 - 20,40 - 22,30 ★ E' PER TUTTI ★ Distr. DIF

ECCITANTE E DIVERSO...
Oggi al GIOIELLO
"Fra una cadente villa coloniale ed uno squallido postribolo di periferia, si snoda la storia erotico-passionale di personaggi che paiono nati dalla fantasia del Buñuel più gratificante... La vera rivelazione del Festival è questo film giustamente premiato con l'Orso d'argento".
Dalle critiche del Festival di Berlino
ORSO D'ARGENTO AL FESTIVAL DI BERLINO
ARDEN DISTRIBUZIONE presenta
OGNI NUDITÀ SARÀ PROIBITA
con PAOLO PORTO
DARLENE GLORIA
ISABEL RIBEIRO - UGO CARVANA
UN FILM DI
ARNALDO JABOR
R.F. FARIAS - VENTANNIA LTD
COLORE STACO FILM
Vietato ai minori di 18 anni
Come tutti i film "speciali", va visto esattamente dall'inizio
Orario spettacoli: 14,30 - 16,30 - 18,30 - 20,30 - 22,30

STAMPA SERA
Anno 106 - Numero 123

DOVE ANDIAMO STASERA

Venerdì 31 Maggio 1974
7

Daniela Cuzzolin, scolara della V elementare a Torino, è la più giovane prestigiatrice d'Italia. Domani si esibirà al «Circo delle Mille e una notte», accolta nel tendone del Parco Ruffini da Liana Orfei (Foto Treviso)

teatri, ritrovi a Torino

ERBA-ARCU, questa sera ore 21.30 «Permesso d'Avanscheletro» nella incontenibile ilarità di «Gli Insonnoli» di G. Goldoni. Pren. tel. 890.405. Ultime 2 serate.

SWING CLUB (Borgo 15 - 535.792). Sera.

NUOVO TEATRO ALCIONE: oggi «Le nuovelle 1ass gratis sexy show» con Melika, Sil, Isabelle Sorpis, Astra Sab, Presenta Gianni Liboni. Via. 18, Cir. 16.15; 21.30.

DIREZIONE DIDATTICA 1° CIRCOLO - Collegno - T.S.T. bambini oggi: «Drammatizzazione creativa» e «Animali».

BIBLIOTECA COMUNALE - Settimo - Teatro bambini ore 21 «Il maestro di Pellico e Perpetua», Comp. Teatro dei Dioscuri.

TEATRO TOSELLI - Cuneo - Teatro Regio ore 21 Concerto Sinfonico. Direttore M. Gavello.

AL MADRILENE (Cavoretto 21 21), AL FLORIDA (p.zza Sellerino), telef. 542.822) ore 21 Cabaret-ta.

CASTELLINO: ore 21 i Brugni.

cinema prime visioni

CRITICA		PUBBLICO	
Capolavoro	●●●●●	Grande successo	○○○○○
Ottimo	●●●●	Successo	○○○○
Raccomandabile	●●●	Commenti	○○○
Discreto	●●	Discordi	○○
Mediocre	●	Scarso	○

ADRIANO (c. Vittorio Emanuele 82, tel. 547.4817) Per sempre Ottilia, di Hiroyu Nagamitsu, con Bernard Fresson, Dominique Labit, Francoise Fabian (Italia - Colori) — Bella ragazza di buona volontà, d'altro canto indifferente a tutto meno che ai piaceri del suo mestiere. ★ Commedia

ABISTON (via Lagrange 31, tel. 540.447) 4 bambole per me donna, di Norman Tokar, con Helen Hayes, Stefanie Picchette (Usa - Colori) — (E' mio). Disney, è in cerca di idee sempre più nuove d'accordo in tutto meno che nel prezzo dei suoi biglietti. ★ Commedia

ALFICCHINO (c. Sommeiller 23, tel. 387.490) Un Mozzicone alcuni e qual due, di Basil Dearden e Guy Ward Bilker, con Tony Curtis, Roger Moore (Gran Bretagna - Colori) — E due attori sessantenni (Usa) in cerca di un mediocre film. Interpretazione mezzo brillanti invernale. ★ Poliziesco

ANTOB (c. Vigili 6, tel. 519.316) Il portiere di notte, di Liliana Cavani, con Dirk Bogarde, Charlotte Rampling, Gabriele Ferzetti, Philippe Leroy (Italia - Colori) — Ancora storia d'amore tra il carnefice d'un lager nazista e la donna che lo era violata liberamente almeno quel poco. Vari mesi anni fa. ★ Drammatico

● Segnalato dal Sindacato Critici Cinematografici

AUGUSTUS (p. C.L.N. 249, tel. 550.744) Il carnevale, di Dino Risi, con Vittorio Gassman, Jean Louis Trintignant, Catherine Spaak (Italia - Francia - Colori) — Una tra le celebri e pungenti commedie di costume degli Anni Sessanta: satira e umorismo in una vicenda intensa. ★ Commedia

CAPITOL (c. Palmazzo 24, tel. 349.405) Lo bisogna del piacere, di Andrew V. McLaglen con William Holden, Cliff Robertson, Vince Edwards, Michael Biehnic, Dana Andrews, Diane Baker (Usa - Panavision - colori) — Un un scelto film d'ambiente politico un film d'azione. ★ Guerra

CENTRALE d'Essai (c. C. Alberto 27, tel. 540.110) Dodicesimi, il Vangelo secondo i nostri tempi, di David Greene, con W. Corbett, D. Haskett, Michael J. S. Schwartz (Usa - Colori) — Nelle strade di New York, dal Central Park ai grattacieli, gli ideali d'una minoranza hippie delle e più grandi morte mai conosciute ». ★ Musical

CORSO (c. Vittorio Emanuele 50, tel. 540.702) Un cieco per le ragazze, di Fred Kneeland, con Joe Don Baker, Elizabeth Ramsen, Rosemary Murphy (Usa - Colori) — La bravura unanimità sceglie i bamboni e falsità nel nuovo complice di personaggio e regia. ★ Poliziesco

CRISTALLO (c. Cairoli 5, tel. 540.743) La sultana del vizio, di Mario Caiano, con Terence Hill, Fernando Rey, Maria Grazia Buccella (Spagna - Italia - Colori) — Intrighi di vizi e perfetta in una storia sentimentale ambientata in una selvaggia e erotica. ★ Avventuroso

DORIA (c. Orbassano 9, tel. 342.422) L'avventura è l'avventura, di Claude Lelouch, con Lino Ventura, Jacques Brel, Charles Denner, Sylvia Costas (Francia - Colori) — I guai di 5 mascalzoni allegrissimi, che inventano per il miglior offerente, anche politico. ★ Commedia satirica

GIOIELLO (c. Cristoforo Colombo 31, tel. 306.766) Dani nuda una prostituta, di Arnaldo Jabor, con Paulo Porto, Darlene Gloria, Isabel Ribeiro (Brasile - Colori) — Premiato con l'Orso d'argento a Berlino, la vicenda d'un omosessuale sadomasochista psicologicamente e della moglie, ex prostituta, costretta dal padre (Vedi 18.

proseguimenti prima visione

ALESSANDRA (c. Sagra di s. Giovanni 18, tel. 519.210) Ultimatum alla gialla, di Mario Siniscalco con Margherita Mercati, Bernard Blier, Stefano Dionisi (Italia - Colori) — Giovane psicopatica prende in ostaggio in un cascinale amore e figlia. La situazione si complica in maniera assurda. Vietato 14.

CHIOSSETTO (c. Alcarotta Cristoforo 5, tel. 890.818) Il padrone della signora in casa, di Francesco Maselli, con Monica Vitti, Margherita Guzzinati, Mario Scaccia, Ottavio Orfanello (Italia - Colori) — Sincerità e slogan sulla disillusa e corrosiva vita privata dentro pantofola alla collina e al cinema. Vivi solo anni 18. ★ Horror

TORCHIO (c. Vigna 12, tel. 890.817) Servizio, di Sidney Lumet, con Al Pacino, T. Roberts, C. Sharp (Usa - Colori) — La lotta di un onesto poliziotto in un ambiente corrotto anche nel più degli insospettabili colleghi. La ricerca e prova del vero. ★ Drammatico

MASSAIA (p.zza Principe Tommaso 1, tel. 683.134) Sfida nel Pacifico, di Enrico Rovero, con Adriana Asti, Mario Pisu, Luciano Salce, Rolando Valli, Annigella Hemphill, Antonio Falo, Vict. M. Hartle — Colori) — Una sfida appassionante, un duello disperato per sfuggire a orgogli nella natura e nella. ★ Commedia

MASSAUA (c. Monte Lungo 145, 683.660) SUNT CABARET (c. Unione Sovietica 333, t. 683.660) Ristorante tipico, BIBLIOTECA COMUNALE - Settimo - Teatro bambini ore 21 «Il maestro di Pellico e Perpetua», Comp. Teatro dei Dioscuri.

SHARER - Piano Bar (c. Battisti 3). S. GIORGIO - Valentino - Ristorante Dancing aperti. 3 Orchestri.

ABATJOUR (Sacchi 28, t. 541.0239) 21. CARRICE (Sacchi 28, t. 231.5220) 21. HOLIDAY (Via Nizza 34 ore 21. Ko nella Pace (2) ore 21 Bella Italia. LA GROTTA Pecan (c. Tommaso 10). LIDO WHISKY (p. Muscoli, 4/2) 21. VILLA GAY - Ristorante ore 21. WHISKY NOTTE (ant. 669.Sacchi 21.

seconde visioni

A.B.C. (c. Racconigi 20, t. 890.461) - Cuore canguro, Barbra Streisand, Robert Redford. ★ Drammatico: regia Sidney Pollack

CONTINENTAL (c. Nizza 248, t. 657.056) - Peccato venale, Laura Antonelli, Alessandro Momo, Cohen, Victoria 15. ★ Commedia

EDEN (corso Monca/elice 381, t. 890.447) - Film per signore. Avventure nella foresta di Ivoire dei ripelle Germani ore 14.40-22. ★ Filmone

FARO (c. Pit 30, t. 832.246) - Pasto il feroce, Franco Franchi, Tina Scotti, Isabelle Biagini, colori. Ap. 15. Ult. 22.45. ★ Farsa

FIAMMA (c. Teatoni 37, t. 352.057) - Il minimo infortuni, t.-l. Trintignant, Romy Schneider, Dominik Boltzan, Jane Birkin ★ Commedia

HOLLYWOOD (c. R. Margherita 106, t. 853.418) - La guerriera dei sette mari, Sabine Sun, Amedeo Salerno, Colori. Vict. 18. Ap. 14.45, ult. 22.35. ★ Fantascientifico

LA PERLA (c. Re Gordon 26, t. 444.240) - La gang dei colonnelli colpisce ancora, colori. Non vietato.

MASSAUA (c. Massaua 9, t. 293.826) - Papà, mamà e karate, Richard Harrison. Co-col. Non vietato. ★ PRIMA VISIONE - Avventuroso

PIEMONTE (c. Nizza 52, t. 652.736) - Piccolo venale, Laura Antonelli, Alessandro Momo, Colori, Vietato 18.

PRINCIPE (c. P. d'Azeglio 47, t. 760.951) - La guerriera dei sette mari, Sabine Sun, A. Intonti, Col. Vict. 18. Ap. 14.45, ult. 22.35. ★ Fantascientifico

STATUTO (c. Cirenaia 16, t. 487.651) - Cuore canguro, B. Streisand, R. Redford, Scient. Non vist. Or.: 14. In: 16.10; 20.20; 22.30. ★ Drammatico, regia Sidney Pollack

ZONA CENTRO

ALCIONE (c. R. Margh. 134, t. 387.409) - Vedi sotto.

ALPI (c. Garibaldi 30, t. 545.245) - 4 mercenari alla grandi pastorte, Gian Franco D'Angelo, Lisa Gastoni, Tecnicolor. ★ Farsa militare

MILANO (c. Milano 9, t. 510.255) - Supercanguro contro Diabolikus. ★ Avventuroso — Da Hong Kong Furia, il furore, la morte. ★ Arti marziali

PO (c. Po 21, t. 310.496) - Ruventino, Adriano Celentano, Claudia Mori, Ugo Tognazzi, Mario Scaccia. ★ Commedia drammatica

P. NUOVA (c. Nizza 17, t. 650.108) - I 2 pezzi da 90, Franchi, Ingrassia, Col. — Carnevale, A. Antilan, Colori.

REGINA (c. R. Margh. 123, t. 550.683) - Il poliziotto è marcio, Lino Marcolin, Tecnicolor, Vietato 18. ★ Poliziesco

ZONA CROCETTA - S. RITA - MIRAFIORI

ADRIANO (c. Sacchi 65, t. 587.743) - Tolo, tolo mai, Tolo, Enzo Buscaglione. ★ Farso

GIARDINO (c. Montebianco 82, t. 328.873) - Mimose il ladrone, F. Brevis, Regina, Alta vist. ★ Farsa avventurosa

MIRAFIORI (c. Cuneo 96, t. 690.867) - Chi ha ucciso Jenny?, James Garner, Tecnicolor. ★ Giallo

S. RITA (c. Verrone 26, t. 525.056) - I Rattoni giochi dell'odio e dell'inferno, P. Sullivan, F. Sancho, Col. Vit. 14. ★ Drammatico

SHERALDO (c. Turati 92, t. 390.711) - 5 matti alla corrida, I Charlots, Jacqui Noel, Vietato. ★ Farso

VINZAGLIO (c. D'Annunzio 182, t. 890.178) - Fuga, Peppino e io mobilitano anche quei Fino, F. De Filippis, S. Mastroianni la grande Orchestra. ★ Commedia

ZONA S. PAOLO

AMERICA (c. Taglio 27, t. 737.740) - Chi muore c'è Sabata... ha! chiese, Lee Van Cleef, W. Bergan, Colori, vietato. ★ Western

ARALDO (c. Chiamonte 3, t. 380.407) - Il cavaliere solitario, Rod Cameron, Colori. ★ Avventuroso

ELISEO (c. Monginevro 42, t. 798.300) - Un ufficiale non si arrende mai nemmeno di fronte all'evidenza, Renato Colonnello Buttiglione, A. Mascetti, Duilio. ★ Farsa militare

ODEON (c. Venticinque 8, t. 772.382) - 2001 Odissea nello spazio, Keir Dullea, Technicolor. Non vietato. ★ Fantascientifico, regia Stanley Kubrick

STAR (c. Duecentocinque 48, t. 212.960) - Pane e cioccolata, Nino Manfredi, Johnny Dorelli, Anna Karina, Colori, vietato. Non vietato. ★ Commedia

ZETA D'ASSAI (c. Cibrario 89, t. 772.807) - Mister-Sado, di Peter Brook, con Oliver Jackson, Peter McCabe, Vict. 14. Ore 20.10, 22.25. — Ultimo giorno. ★ Drammatico

ZONA S. DONATO

DIANA (c. Regina Margherita 23) - L'arbitro, Lando Buzzanca, Joan Collins, Technicolor. ★ Farso

DORA (c. Re Umberto 31, t. 011.411) - 4 mercenari alla grandi pastorte, Gian Franco D'Angelo, Lisa Gastoni, Colori. ★ Farsa militare

ROMA (c. S. Donato 40 bis, t. 557.761) - 10 e lode, L. Buzzanca, Dalle Ogier, V. Caprioli, G. Giuseppi, Tecnicolor. ★ Commedia

ZONA MADONNA DI CAMPAGNA - LUCENTO

ALBA (c. Cervino ang. v. Servolini) - 610 in testa, Rod Steiger, James Coburn, Maria Monti, Colori. ★ Western di Sergio Leone

AMBRA (c. Chieri della Salute 37, t. 297.697) - Preparati la bara, di F. Baldi, con T. Hill, vol.Non vist. Ore 20-22.50. ★ Avventuroso

APOLLO (largo Giachino 21, t. 243.885) - Pane e cioccolata, Nino Manfredi, Johnny Dorelli, P. Turco, Anna Karina, Tecnic. ★ Commedia

EDERA (c. Madonna di Campagna 6) Zona bianca, Franco Nero, Virna Lisi, tecnic. ★ Avventuroso, da Jack London

MOLLY (c. Venticinque 130, t. 290.161) - I magnifici 7 cavalcano ancora, L. Van Cleef, tecnic. Non vist. ★ Avventuroso

SPLENDOR (c. Belfiore 109, t. 290.176) - La spada nella roccia, di prod. Walt Disney Techn., super. Ore 20, 22.20. ★ Avventuroso

ZONA MILANO - REGIO PARCO

ADUA (c. C. Cesare 87, t. 271.276) - Frisco Cisco guarda e ladro, C. Ennis, col. C. Ingrassia, Tecnicolor, Non vietato. ★ Farso

ARS (c. R. Parco 142, t. 278.130) - Cantagiro, lotta di 3 giovani sposi, G. Hamer, R. Fleyer, Colori. Vietato 18. ★ Drammatico

AUDUCA (c. Brescia 2, t. 276.516) - Mani di ferro, Wang Ping, Colori. ★ Lotta orientale

BALCHERA (c. Vercelli 9, t. 273.326) - Vedi sotto.

MAJOR (largo G. Cesare 105, t. 287.078) - Pane e cioccolata, Nino Manfredi, Johnny Dorelli, Anna Karina, tecnic. Non vietato. ★ Commedia

ORIENTE (c. D. Chiesa 16, t. 261.261) - Le ilalle di Dracula, P. Cushing, D. Price, tecnic. ★ Horror

PALERMO (c. Palermo 168, t. 273.050) - 2001 odissea nello spazio, Keir Dullea, tecnic. Non vietato. Ult. 22. ★ Fantascientifico, regia Stanley Kubrick

SEMPIONE (c. Vercelli 144, t. 290.335) - Pistone... arriva il papa della neve, G. Ilines, tecnic. Non vietato. ★ Commedia

SOCIALE (c. Buenarroyer 2, t. 850.000) - I guappi, F. Nero, C. Cardinale, tecnic. Vict. 14. Ult. 22.20. ★ Drammatico

ZENIT (c. Cardil, t. t. 767.643) - Nel segno del giorno, A. Quinn, tecn. Non vietato. ★ Drammatico

ZONA VANCHIGLIA - BORGO PO

ARIZONA (c. Belgio 15, t. 874.171) - Le fulli avventure di Rabbi Jacob, Louis De Funes, Colori. ★ Farsmedia

ARISTI (c. c. di Sarolo 34, t. 651.1741) - Zanna bianca, Franco Nero, Virna Lisi, Colori. ★ Avventuroso, da Jack London

ERIDANO d'Essai (c. Cumiana 100, t. 852.000) - Stavano l'America a nuoto, di Samil Lee, con Paolo Villaggio, Col. 20.15, 22.30. ★ Commedia drammc.

GROPA (c. Orgia 5, t. 662.487) - Il vichingo venuto del Sud, Jacqui Bertrand, Ronald Fillip, Colori. ★ Commedia

VIFI, VENETO (p. V. Veneto 5, t. 874.045) - Quelli del pollice d'acciaio, Yves Mulec, Colori. ★ Lotta orientale

ZONA NIZZA - LINGOTTO

ACAPULCO (c. Trapani 9 - c. Nizza, t. 651.240) - La guerriera dei sette mari, Sabine Sun, Amedeo Salerno, Colori. Vietato 14. Ap. ore 14.45, ult. 22.35. ★ Fantascientifico

ITALIA (c. Nizza 150, t. 654.074) - La guerriera dei sette mari, S. Sun, tecnic. Vietato 18. ★ Fantascientifico

SPEZIA (c. Nizza 170, t. 655.167) - I tre moschettieri, Charlton Heston, Colori. Vietato 14. ★ Cupio e spada

* - Cinetico a carattere pornografico.

Riunioni EVALAGIS — Cinema, Abitazione, Medici, Attualità Sessuale — Le ore 21 - Esperti all'Unit per domande e risposte inerenti — Parco Rimembranze 30 — 21 Circo Orfei - Liuti alla corsa — Stadio Comunale, e Mostra mercato arboricoltura leggera », ingresso ad Unit.

Spettacoli di provincia

BORGARO
ROYAL: Chi l'ha visto morire?

CARMAGNOLA
SPLENDOR: Che la festa.

CASELLE
ITALIA: La padrona.
ROMA: Le chiamavano Trinità.

CASTELLAMONTE
SOCIALE: La badessa di Castro.

CIRIÈ
SPLENDOR: Divini d'amore.
CIRCRINE: Ole perdona... lo no
AUDITORIUM: Il cacciatore di teste

CHIVASSO
CINECITTÀ: Dodici al massacro in 30 gior.
POLITEAMA: Sesso in controsenso.

ORBASSANO
CATALANO: Louis Clarke Sanzerias
ITALIA: Da qui all'eternità.
RICHARDS: Tutti per uno, buoni per nulla.

IVREA
POLITEAMA: Aiuto! eccellica.

MIRTO: Il viaggio.
SPLENDOR: Come cresono.

LANZO
NUOVO: L'arabo.

ORBASSANO
MODERNO: Il mio nome è Nessuno.

LUSERNA S. GIOVANNI
S. CROCE: Frenzi, Clavijo e il pazzo Barbanera.

PINEROLO
HOLLYWOOD: Zeddo.
ITALIA: Abbiamo il presidente.
NUOVO: La gang dei colonnelli colpisce ancora.

SAVIGLIANO
ARMONIA: Se si pensa di sposarsi.

VENARIA
DIANA: Il poliziotto è marcio.
IDEAL: Delitto d'amore.

VERRUA
STAR: Paper Moon.
MANIN: Per amore Gioia.
ALCIONE: Due contro le città.
SUPERBA: Lo sbattitore Cast ex.

Piemonte

ALESSANDRIA

ALESSANDRINO: Inferno.
AMBRA: Sapora alla cannella.
CORSO: Betsellini.
CRISTALLO: Le relazioni, rare. Prossimamente.
GALLERIA: Sonni non sfiatati.
MODERNO: Bonello ritrovato.

ACQUI

ARISTON: La fattezze di tia Carolina.
CRISTALLO: Mignolini, ultimo atto.
GARIBALDI: L'amerikano.

CASALE MONFERRATO

MODERNO: Lo Andreas di Cuma.
NUOVO: Famille Lilly.
POLITEAMA: Per amare Ofelia...
VITTORIA: Il mattino lattaio.

SOVI LIGURE

CRISTALLO: Tutti per uno, Bella per tutti.
IRIS: Le femmine sono nate per soffrire.
ITALIA: La violenza e il suo luogo.
MODERNO: La ragazza dell'hula-hula.

OVADA

LUX: Le Bestie.
MODERNO: Quanto mascalzoni alla grandi maniera.
TORRIELLI: Patrizio e Pasolini Cavalcanti.

SERRAVALLE SCRIVIA

LARA: Violenza bella non lo so più.

AOSTA

COURMAYEUR
MONTE BIANCO: Un appuntamento per Malatesta.

ASTI

VITTORIA: Ultimatum alla polizia.
SALONE ALFIERI: Orario mensile di alle grandi manovre.
SPLENDOR: Scuola viva.
LUX: L'ultimo nero di palmaverde.

CANELLI

RAGNO D'ORO: Un amigo.
AURORA: Non Non.

CUNEO

CORSO: I gangsti.
FIAMMA: Per amare Ofelia.
ITALIA: Pusillon.
NAZIONALE: Stupefacente volante.
ALBA
CORSO: A viso aperto.
BRA
IMPERO: La donna spiaggia della Cina.
POLITEAMA: Stivalone gatto malfattori.
VITTORIA: La vacanza.
FOSSANO
ASTRA: Agente speciale Mackinson.
IRIDE: Essere lui.
SALUZZO
ITALIA: Il cappotto di lupi.
POLITEAMA: Il poliziotto è marcio.
SPLENDOR: Il giorno del delfino.
SAVIGLIANO
RITZ: Quella sporca stazione.

NOVARA

ASTRA: La donzella.
COCCIA: Mi manderete parecchio le mogli.
ELDORADO: Il lungo addio.
ESCELSIOR: Quattro sporchi bastardi.
MARCONI: Il poliziotto è marcio.
VITTORIA: E' una sporca faccenda Inspector Parker.
S. CUORE: Macbeth.

ARONA

SAN CARLO: Riflessi nudi.
ROMA: Preparati la bara.
MODERNO: Il giorno del delfino.
LUX: Ivan Cavalli Superstar.

BELLINZAGO

VANDONI: Le donne chiamano Charlie.
VOLTA: riposo.

BIANDRATE

ITALIA: Scorpio.

BORGOSESIA

LUX: Pappagallo Continental capitano di fregata.

CAMERI

ORATORIO: Tom Arrende.

CARPIGNANO SESIA

IMPERO: I cavalieri delle ultime navi stanno arrivati.

GALLIATE

SPLENDOR: Due soldi al servizio di Sicilia.

GATTINARA

ITALIA: Piccolo venale.

OLEGGIO

COMUNALE: Quel gran pezzo dell'Ubalda tutta nuda e tutta calda.
MODERNO: Una squillo per quattro soldati.

ROMAGNANO SESIA

CASA DEL POPOLO: Per un pugno di eguale.

STRESA

ITALIA: Pantheon.

TRECATE

BELLICO: La compagna.
COMUNALE: L'uccello di Chen terrore Oceaniche.
VITTORIA: Sfida all'O.K. Corral.

VERMANIA

APOLLO: Sacrificarsi il sapone sera.
CRISTOFORO: Lo spaccone.
IMPERO: Chi ha ucciso Jenny?
SOCIALE (Intimi): Un pugno di cervelle sulla nuca.
SOCIALE (Pallanza): Chiuso molti alla corrida.

VERCELLI

ASTRA: Le guerre e dei sette mondo.
CIVICO: Sulle mani nudi corsari.
ITALIA: Family life.
MUSICHE: Lo sbattitore Cast ex.
VITTORIA: La vacanza.
FOSSANO
ASTRA: Agente speciale Mackinson.
IRIDE: Essere lui.
SALUZZO
ITALIA: Il cappotto di lupi.
POLITEAMA: Il poliziotto è marcio.
SPLENDOR: Il giorno del delfino.
SAVIGLIANO
RITZ: Quella sporca stazione.

NOVARA

ASTRA: La donzella.
COCCIA: Mi manderete parecchio le mogli.
ELDORADO: Il lungo addio.
ESCELSIOR: Quattro sporchi bastardi.
MARCONI: Il poliziotto è marcio.
VITTORIA: E' una sporca faccenda Inspector Parker.
S. CUORE: Macbeth.

ARONA

SAN CARLO: Riflessi nudi.
ROMA: Preparati la bara.
MODERNO: Il giorno del delfino.
LUX: Ivan Cavalli Superstar.

BELLINZAGO

VANDONI: Le donne chiamano Charlie.
VOLTA: riposo.

BIANDRATE

ITALIA: Scorpio.

BORGOSESIA

LUX: Pappagallo Continental capitano di fregata.

CAMERI

ORATORIO: Tom Arrende.

CARPIGNANO SESIA

IMPERO: I cavalieri delle ultime navi stanno arrivati.

GALLIATE

SPLENDOR: Due soldi al servizio di Sicilia.

GATTINARA

ITALIA: Piccolo venale.

OLEGGIO

COMUNALE: Quel gran pezzo dell'Ubalda tutta nuda e tutta calda.
MODERNO: Una squillo per quattro soldati.

ROMAGNANO SESIA

CASA DEL POPOLO: Per un pugno di eguale.

STRESA

ITALIA: Pantheon.

TRECATE

BELLICO: La compagna.
COMUNALE: L'uccello di Chen terrore Oceaniche.
VITTORIA: Sfida all'O.K. Corral.

VERMANIA

APOLLO: Sacrificarsi il sapone sera.
CRISTOFORO: Lo spaccone.
IMPERO: Chi ha ucciso Jenny?
SOCIALE (Intimi): Un pugno di cervelle sulla nuca.
SOCIALE (Pallanza): Chiuso molti alla corrida.

VERCELLI

ASTRA: Le guerre e dei sette mondo.
CIVICO: Sulle mani nudi corsari.
ITALIA: Family life.
MUSICHE: Lo sbattitore Cast ex.
VITTORIA: La vacanza.

in Liguria

GENOVA

TEATRO MARGHERITA: Le Bis gnore felici - Minnie la candida - Ottone e Luca.
STABILE E. DUSE: Sei Lezzarone e la regola, di Sergio Bocchi.
TEATRINO DI PIAZZA MARSALA: Venti d'agosto, di Betrand e Da Martino.
AMBASSADOR: Amore 2000 ultimo atto.
ARISTON: Un americano a Roma.
ASTOR: Il mostro infernale.
AUGUSTUS: Ballo.
GIORELLO: Dalla Cina, in Dominica ce quel fattore.
GRATTACIELO: Un Tarzan ce n'è uno, solo gli altri son bestie.
IMPERIALE: Emozione e bellezza.
LUX: Amanda speciale.
NUOVO PALAZZO: Quattro Sergenti per un sedere.
OLIMPIA: Dora Caralli.
ORFEO: Guerre stp.
RITZ: Amori di stalli.
RIVOLI: Bevagna.
SMERALDO: Fantasi nude, fantasi di valkyria.
UNIVERSALE: Le guerriere del sette mondo.
VERDI: Amadeo vilanie.
ALBA: Per amare Ofelia.
AURORA: La bersela che vive.
DIANA: I diamanti dell'ispettore Tibbs.
DIONISO: Il poliziotto è marcio.
IDEAL: Delitto d'amore.
LIDO: Le bande di Harry Spikes.
MIGNON: I diamanti dell'ispettore Tibbs.
STAR: Paper Moon.
MANIN: Per amare Ofelia.
MICHINI: Due contro le città.
SUPERBA: Lo sbattitore Cast ex.

SAMPIERDARENA

ARCOBALENO: Messaggero d'amore.
ASTORIA: I mariti alla corrida.
MODERNO: Serpico.

BISAGNO PONENTE

ITALIA: I Dieci Comandamenti.
ROMA: Dodici magistrati a mitraglia.
VERDI: Il commissario.

PEGLI

A. DORIA: Amanti senza età.

PRA

LIGURIA: La donna spezza una hara volta.
PONTEDECIMO: Tango il magnaccia.

QUINTO

FLORA: Gli amici, gli amici, ha sempre.

SESTRI

AMBRA: Ivan Cavalli Superstar.
VERDE: Il nonno nudo alla finestra.

RAPALLO

GRITONE: Delitto.
ITALIA: Delitto.
AUGUSTEA: La carriera di mons Pinocchio.
S. FRANCESCO: riposo.
AUDITORIUM delle Clarisse, ore 20 e 45 Rimarranno i conti con il passato - Palazzo Bianco: attualmente sconosciuto di Marx?

S. MARGHERITA LIGURE

CENTRALE: Tela fatta.
LUX: riposo.

CAMOGLI

ODEON: Assisi.

SAVONA

DIANA: La Bibbia dalle alle origini.
ELDORADO: Scacco esattivo.
ABC: Il dottor Stranamore.
ASTOR: Il mostro infernale.
OLIMPIA: A Venezia un dicembre rosso shocking.
MADELENA: Zombie.
LUX: La battaglia del Pianeta delle Scimmie.
NUOVO: Il figlio di Zorro.

CAIRO MONTENOTTE

SOCIALE: I cervelli da miliardi di spie.
CRISTALLO: Pane e cioccolata nella bocca del cacciatore.

CARCARE

OLIMPIA: Il segreto della sfinge.

CERIALE

ODEON: Scacciati a sei.

MILLESIMO

ITALIA: La Mandria di Mister.

VARAZZE

TEATRO: La sua prossima mossa.
VERDI: L'uomo della maschia.

ALBISOLA CAPO

DORIA: Gli amici degli amici hanno sempre.

ALBISOLA MARE

MARCONI: Pilota.

VADO LIGURE

SABAZIA: Il silenzio del West.

SPOTORNO

MIGNON: Agente Bonnie.

FINALE LIGURE

VITTORIA: Delitto d'amore.
ODEONE: Ipsia Christ Superstar.
IDEAL: Cinque mesi alla corrida.

PIETRA LIGURE

COMUNALE: Le donne sono deboli.

LOANO

LOANESE: L'uccello che uccide.
PERLA: Il figlio di Zorro.

ALBENGA

ASTOR: Tutto a posto, niente in ordine.
AMBRA: Campo mezzi alla corrida.
CRISTALLO: Alcatraz: il prigioniero scomparso.

ALASSIO

COLOMBO: Mercenari sessuali.
RITZ: Rita Jago.

IMPERIA

CAVOUR: Tre dritti a S. Tropez.
ROSSINI: Due ragazzi che si amano.
CENTRALE: L'arbitro.
AMBRA: Serpico.
DANTE: Sfidi colpisce ancora.

BORDIGHERA

ZENI: L'ostia la frittata di pisciate sopra.
OLIMPIA: Rapporto segreto su ufficiali.

DIANO MARINA

DIANESE: I racconti di Viscinto.

SANREMO

ARISTON: Teatro Satanico Veneto.
CENTRALE: Le signorine e i suoi amanti.
SANREMESE: Tarzan e la valle dei mitici scimmie.
ORTICA: Il mascalzone latino.
SUPERCINEMA: Solletico.
LUX: La dolleria d'amore.
ASTRA: Le tre sorelle.
MIGNON: Reazioni in catena.
RITZ: Lisa, ambiziosa Moglie, vuole la Shaker.

ARMA DI TAGGIA

CAPITOL: Le Bisbetiche, vere Pisce.
CYRNE: Educande mari, terrore delle.

RIVA LIGURE

CORALLO: Lo spaccacalzoni.

SANTHIGLIA

EUROPA: I cavalli.
IMPERO: Arrivano i cavalieri.

LA SPEZIA

CIVICO: Zanna.
DORIA: Le bestie di Satana Khan.
NUOVO MARCONI: Tutti per uno, buoni per nulla.
DIANA: Scandali coniugi.
COZZANI: Un amore difficile.
MONTEMARIO: Ko Tung il cinese di Hong Kong - Alta, bionda e con una scarica sola.
ASTRA: Il sole Dopo Lupo.
SMERALDO: Wang lo terzo che sa solo.

TERICI

GOLFONE: Il Decameron.

Galleria IL POLIEDRO
Via C. Lombroso 20 - ang. via Sacchi
Personale di
DEDALO MONTALI
Oggi venerdì 31 maggio la galleria resterà aperta fino alle ore 23.

I NUOVI FILM DEL WEEKEND

Due morti viventi?

Marito e moglie, David Hemmings e Gayle Hunnicutt, in "E se oggi... fosse già domani"

E SE OGGI... FOSSE GIA' DOMANI (« Voices ») di Kevin Billington, con David Hemmings e Gayle Hunnicutt. Drammatico, inglese a colori. (Cinema Torino).

TRAMA — *Rifugiatisi in una villa cupa e solitaria, circondata da una foresta e perpetuamente fasciata dalla nebbia, due sposi che hanno avuto la sventura d'avere il loro bambino inghiottito dai gorghi micidiali d'un fiume, non beneficiano certo da quel sinistro ambivalente l'atmosfera giusta per trovar conforto al loro dolore. La povera madre, soprattutto, è in preda all'angoscia; dotata inoltre di facoltà ultrasensoriali, ha certezza di ascoltare voci misteriose che echeggiano nelle vaste sale della villa: e tra queste voci, nitida e precisa, c'è quella del bimbo annegato.*

Non solo, ma ecco che il piccolo scomparso riappare anzi, accompagnato da un'enigmatica fanciullina e da una misteriosa donna che sembra esser la loro madre. La bimba a un certo punto dice d'esser morta; dunque dovrebbe essere tutta un'allucinazione, che trova alimento nel dolore dei due genitori; anche il padre, dapprima scettico, è poi ossessionato da ciò che vede e ascolta. Ma questi genitori risultano davvero vivi, oppure sono anch'essi dei « morti viventi »? Vedetevi la fine e... fate voi.

GIUDIZIO — *La chiave di paura, e con un riferimento preciso al ben più convincente e avvincente film di Roeg & Venezia... un dicembre rosso shocking (anche lì c'erano papà e mamma che piangevano la loro creatura annegata), questo film gioca sul mistero d'una costruzione narrativa che a tratti avvince e a tratti sconcerta o lascia sbigottiti. Però il racconto è verboso, diluito; vi difetta l'accorta predisposizione dei fatti capace di dare attendibilità e nervosa inclinità a stravaganze del genere. Il meglio è nella partecipe recitazione di David Hemmings e Gayle Hunnicutt.*

a. vald.

"Qui Montecarlo... attenti a quei due!"

Lord + playboy

QUI MONTECARLO... ATTENTI A QUEI DUE! di Basil Dearden e Guy Ward Bilker con Tony Curtis e Roger Moore. Avventuroso, inglese, a colori. (Cinema Arlecchino).

TRAMA — Un lord inglese (Moore) e un playboy americano (Curtis) fanno coppia sulla Costa Azzurra. Tra un'avventura galante e l'altra passano il tempo giocando ai *detectives*. Scoprono una ragazza annegata (e assassinata). E' uno scherzo trovare i colpevoli: la moglie di un miliardario morto e *resuscitato* e una banda di killer da strapazzo. Risolto un caso, il destino, prodigo, li trovare al due compari un bel gruppetto che falsifica napoleoni d'oro. Un paio di giorni, tra scalate forsennate di muri e corse in automobile, poi anche questo episodio si conclude in gloria.

GIUDIZIO — Tony Curtis tenta di risalire la china del successo. A Cannes ha fatto uno spettacolare ingresso ai festival, stile Anni Cinquanta, per distribuire i premi ai vincitori (e farsi notare). Professionalmente ha fatto lega con Moore, l'ultimo 007, per girare telefilm che abbiamo visto di recente anche in Italia, titolo: *Quei due*. Il divo Curtis, dalle molte pretese, adesso accetta che due telefilm di quella serie vengano cuciti insieme e spacciati per opera cinematografica, appunto *Qui Montecarlo*. Stiracati l'uno dall'altro e proiettati sul piccolo schermo, i telefilm fanno la loro figura come racconti gialli-rosa-umoristici. Sul grande schermo mostrano enormi limiti e collocazione sbagliata. Anche i registi sono due. Evidentemente uno per storiella.

Il pubblico finge di non accorgersi della disinvolta operazione dei distributori e si accontenta di seguire le peripezie degli interpreti sufficientemente cordiali.

e. rz.

Concerto per il Bangladesh

Pop, sempre pop

CONCERTO PER IL BANGLADESH di Saul Swimmer, registrazione musicale di George Harrison e Phil Spector. Documentario inglese a colori. (Cinema Rita d'essai).

TRAMA — « Concerto per il Bangladesh », nelle mani esperte di George Harrison e della « Apple » — la casa degli ex Beatles — è diventata una sigla per una efficace operazione finanziaria: con l'accorgimento che i ricavati del concerto tenutosi nel '71 al Madison Square Garden di New York, del disco realizzato e di questo film dovrebbero andare alle popolazioni sofferenti per la guerra nello sterminato «continente» indiano.

Per l'occasione si sono dati convegno i più trascinanti esponenti della musica « pop », da Bob Dylan alla sua «reginetta» a Ringo Starr in sfida con un altro batterista, dall'implacabile Leon Russel a Ravi Shankar che

PRE-MONDIALI AGITATI

Argentini storditi dall'uppercut viola

"Voi italiani avete una marcia in più„

DALL'INVIATO

Firenze, 31 maggio.

Mettiamo il caso che Bearzot, approfittando di una momentanea assenza di Valcareggi, spiegasse ai giornalisti, al termine di una partita di allenamento degli azzurri, che Mazzola all'ala non serve e che a quel posto ci vuole Causio; che Riva è un peso morto o quasi e che non si possono più impostare le partite sul contropiede. Facile immaginare che cosa succederebbe nel « clan » italiano. Una mezza rivoluzione. Bene, siamo curiosi di sapere la reazione nell'ambiente della Nazionale argentina (anche se dovremo pazientare fino ai « mondiali » in Germania), quando il commissario tecnico Cap, al ritorno dalla sua missione di « spia » al seguito della Nazionale polacca, saprà che il suo secondo Victor Rodriguez ha dichiarato alla radio di Buenos Aires quanto segue, ieri sera al termine della negativa partita contro la Fiorentina.

1) **Non si può giocare sempre con passaggi laterali e bisogna imparare ad agire in profondità.**

2) **Gli italiani hanno una marcia in più e quindi anche gli argentini debbono adeguarsi.**

3) **Bisogna sfruttare le fasce laterali, ovvero tutto il campo, e non limitarsi ad accentrare la manovra su Ayala.**

Dall'altra parte del filo il signor Podestà, cronista sportivo, replicava che forse non c'era più sufficiente tempo per fare tutti questi cambiamenti. E Rodriguez, deciso, ribadiva i suoi concetti e diceva: « **Tempo ce n'è ancora, purché i giocatori abbiano l'intelligenza e lo spirito di adattamento necessari** ».

In sostanza secondo Rodriguez — un tipo alto, dal viso abbronzato alla playboy — la nazionale argentina ha sbagliato praticamente tutta la preparazione, e non solo questa, ma il suo è stato un vero e proprio atto d'accusa a tutto il sistema di gioco del football sudamericano. Una « bomba », ascoltando le quale i cronisti argentini presenti negli spogliatoi dello stadio toscano, strabuzzavano gli occhi.

In verità la Nazionale biancoblù ieri sera non ha destato una grande impressione contro Speggiorin e colleghi. Non che la Fiorentina abbia giocato una grossa partita, ma almeno è stata come sempre abile a chiudersi in difesa e a sfruttare gli spazi in contrattacco. Va aggiunto che lo stile di difesa dell'Argentina, tutto basato sulla tattica consistente nel mettere in fuori gioco gli avversari, comporta dei grossi rischi. Se l'arbitro è attento, tutto va bene, ma se qualcosa nel sincronismo della difesa non va, oppure se gli avversari sono molto abili nell'aspettare l'ultimo fuggente per scattare in contropiede, allora succede il « patatrac ». E' accaduto due volte ieri sera e i gol di Speggiorin e Desolati che hanno sigiato il 2 a 0 sono la dimostrazione lampante di questa differenza di stile e di astuzia.

Brindisi arrivederci

Piuttosto abbacchiati, ovviamente, i giocatori negli spogliatoi. Nei collegamenti lampo con la radio di Buenos Aires, tutti i dirigenti (meno Rodriguez) hanno cercato di tranquillizzare l'ambiente, dichiarando che queste sconfitte « fanno esperienza », che tutto sarà diverso nel clima dei « mondiali » e che i giocatori non sono affatto sciocchi. Parlando con gli atleti uno per uno, le cose sembrano piuttosto diverse. Per tutti, Brindisi ci ha detto: « **Noi non siamo abituati ad un gioco di questo tipo, e soprattutto ai vostri marcamenti stretti. Certamente, vedendo giocare la Fiorentina, si capisce che qualcosa non va nella nostra manovra. Bisogna cercare di adeguarci, ma non so se faremo in tempo** ».

Bruno, piuttosto alto, robusto, con indosso un maglioncino blu, da mare, Brindisi è parso interessato a parlare soprattutto del calcio italiano e di Torino. Naturalmente le sue speranze sono di venire un giorno alla Juventus, e lo ha confermato quando ci ha detto; alla fine del breve incontro, mettendoci una mano sulla spalla: « **Beh, allora ti saluto e spero di rivederti in Piemonte** ».

In effetti, Brindisi va molto urlando con i suoi sogni, perchè com'è noto le disposizioni attuali non permettono ai giocatori stranieri di venire in Italia. Tuttavia è simpatico che questo giocatore italo-argentino sia ormai talmente compreso del suo futuro da vedere il calcio italiano come un traguardo. « **Certamente c'è molto da imparare** — ha aggiunto ancora il sudamericano.

Più o meno tutti gli argentini confidano che qualcosa migliori in queste ultime settimane, e che soprattutto il clima della Germania dia alla squadra la carica necessaria. Il difensore Wolff, che è entrato nella ripresa, dopo avere sottolineato la durezza della gara con la Fiorentina, ha comunque detto sorridendo: « **Niente paura, ad ogni modo, saremo noi e voi a passare il turno eliminatorio dei mondiali** ».

Bruno Perucca

Brasile in crisi?

Racing Pierrot - Brasile 1-1. Alla vigilia dei campionati di Monaco, il risultato ottenuto a Strasburgo dalla Nazionale brasiliana contro la modesta formazione francese lascia piuttosto perplessi. Dalla squadra di Zagallo infatti non si poteva pretendere il massimo impegno, ma oltre a mancare sul piano atletico Paulo Caesar e compagni hanno evidenziato anche gravissime carenze tecniche.

Al termine della partita Ferenc Puskas, che è allenatore ed ha assistito all'incontro, ha dichiarato: « Il Brasile va a Monaco con la peggiore rappresentativa dal 1954 ».

Riva non vuole

Dubbio atletico: Riva resta a Cagliari oppure va a Milano? I pareri, stamane, sono contrastanti. Ecco cosa dicevano i giornali. La Stampa: « Il passaggio al Milan sembra definitivamente sfumato. Riva dice ancora: no ». Tuttosport: « Riva è del Milan se Riva dice: sì ». Corriere della Sera: « Manca soltanto il "sì" di Riva. Milan e Cagliari d'accordo ». Gazzetta del Popolo: « Riva al Milan: quasi fatto, la notizia svallata dallo stesso giocatore ». Gazzetta dello Sport: « Oggi anche Riva in rossonero? ». Una situazione, dunque, piuttosto confusa. L'unica cosa certa sarebbe il desiderio del giocatore di non muoversi dalla Sardegna (« Con questa valutazione — dice Riva — come faccio a muovermi? Se non segno tre gol a partita, sia nel Milan che nel Cagliari, i tifosi hanno ragione a protestare »). La società rossonera sarebbe disposta a pagare per avere Gigi circa 2 miliardi e mezzo, cioè Chiarugi, Calloni, Sabadini e Maldera e 800 milioni. Una cifra folle. Il « mercatino » dedicato ai quaranta assurrabili si chiuderà domani a mezzanotte.

L'ultima scheda-voto

REFERENDUM SI CHIUDE A MEZZANOTTE

REFERENDUM "STAMPA SERA„

Come volete la Juve? Come volete il Toro?

SQUADRA		
1.	2.	3.
4.	5.	6.
7.	8.	9.
10.	11.	
ALLENATORE		
Nome	Cognome	
Indirizzo		

Questa scheda va inviata a: STAMPA SERA - REDAZIONE SPORTIVA - Via Marenco 32 - 10126 Torino

Ultima scheda del « referendum » di « Stampa Sera ». A mezzanotte si chiude il sondaggio fra i tifosi granata e bianconeri: « *Come volete il Torino? Come volete la Juventus?* ». Nonostante le difficoltà postali continuano a giungere numerosissime le cartoline-voto. C'è ancora il tempo per cambiare le formazioni-tipo. Quindi votate per la vostra squadra-ideale. Ricordiamo che regaleremo degli abbonamenti alle partite del campionato.

La situazione stamane, nella speciale graduatoria, compilata in base ai voti dati ai giocatori, non sembra molto modificata. Nel Torino sono sempre in testa alle preferenze Castellini e Mozzini, appaiati. La squadra-base è formata da: Castellini; Lombardo, Calloni; Mozzini, Ceresoli, Salvadori; Graziani, Zaccarelli, Sala, Mascetti, Pulici.

Nella graduatoria della Juventus, al primo posto è passato Dino Zoff, seguito da Spinosi e Capello. La squadra-tipo risulta così composta: Zoff; Spinosi, Gentile; Furino, Morini, Scirea; Damiani, Causio, Anastasi, Capello, Bettega.

Oggi ore 17

Azzurri "test„ a Varese

Appiano Gentile, 31 maggio.

In Nazionale non si scherza: lo pretende Valcareggi che ieri ha diffidato i « ragazzi » dal prodursi in altre trovate goliardiche ai danni dei compagni. Non che Inoss avvenuto ultimamente nulla di grave, ma è bastato che uno degli azzurri rimanesse chiuso a chiave negli spogliatoi perchè il c.t. scegliesse la linea dura, ad ogni costo. Pena: un ritardo nello scioglimento dei ranghi, previsto, per la breve vacanza, alle ore 18 di sabato.

Oggi pomeriggio a Varese (ore 17) Valcareggi intende prendere assai seriamente la partitella della Nazionale, tanto più che gli azzurri potranno finalmente scendere in campo con la formazione titolare: undici base insieme che costituirà il blocco fondamentale a Monaco.

Nel primo tempo contro il Moda giocheranno: Zoff, Spinosi, Facchetti; Benetti, Morini, Burgnich; Mazzola, Capello, Chiarugi, Rivera, Riva. Le due novità sono dunque costituite da Capello e Riva che prenderanno rispettivamente il posto di Juliano e Bonisegna. Nella ripresa (contro i giovani del Varese) Valcareggi apporterà sicuramente qualche modifica. I programmi, all'ultima ora, sembrano invariati, almeno se non capiterà come prima dell'incontro di Como, quando Capello accusò l'improvviso indolenzimento muscolare che gli impedì di scendere in campo. In caso contrario i tifosi di Varese potranno avere un piccolo assaggio del « Club Italia » per Monaco.

A Varese, oggi, gli azzurri si presenteranno con la nuova elegante divisa: giacca blu, pantaloni azzurri, maglietta azzurra, camicia chiara con cravatta blu e distintivo della Federazione.

Facchetti "longevo„

Nel corso di una simpatica cerimonia il capitano della Nazionale Giacinto Facchetti è stato premiato ieri sera a Milano unitamente alla ballerina Carla Fracci ed al giornalista Vincenzo Buonassisi, per aver mostrato costanza ed una continua ricerca di perfezionamento nel campo della propria attività.

Il premio, messo in palio dalla Turrallian, ha voluto soprattutto sottolineare la longevità sportiva di Facchetti, da tempo sulla cresta dell'onda e che a 32 anni continua ad essere un punto base del calcio italiano.

Il torneo di STAMPA SERA di pallone elastico

Passano Bertola e Gili Berruti stasera a Torino

Defilippi cede nel finale

E' arrivato il turno di Massimo Berruti. Il campione d'Italia affronterà stasera (ore 21, sul campo torinese di corso Bramante), Beppe Carino, e i suoi tifosi, che nella capitale piemontese sono molti (c'è anche un club che porta il suo nome, cosa che non può vantare Bertola) si attendono un exploit come quello di ieri sera del campione della Pievese. Carino, però, se avrà la giusta collaborazione del giovane battitore Balocco, è in grado di impegnarlo severamente. Sarà certamente una partita-spettacolo, al limite delle tre ore.

Formazioni:

A = O VALLE BORMIDA: Berruti, Bonardo, Barbero, Berruti Tino.

LA CASCATA DI VERCELLI: Balocco, Carino Beppe, Corso, Mandri.

Gili (a sinistra) e Canta ieri sera durante la partita contro Defilippi

Gili-Canta hanno eliminato Defilippi ieri sera allo sferisterio torinese nella seconda partita del torneo « Stampa Sera ». E' stato un incontro spettacolare e combattuto, ed è terminato 11 a 9 per il « leone di Castellinaldo » che ha vinto tratti di gioco veramente entusiasmante. Folla il pubblico presente sulle tribune nonostante i continui rovesci di pioggia.

Gili, che godeva del favori del pronostico in virtù degli ottimi risultati ancora ottenuti, è riuscito a spuntarla sul « mancino di Cavallino » solamente dopo 20 giochi. La sua vittoria non è stata netta come infatti testimonia il punteggio. Dopo una buona partenza, Gili e Canta si sono progressivamente calati. Ne approfittava Defilippi, del resto molto sensibile al richiamo dei grandi appuntamenti, infilando una serie di giochi.

Sul 5 a 7 una « caccia » cronometrata da Gili ha poi impresso una svolta decisiva alla partita. Con una rimonta da gran campione infilava 5 giochi consecutivi portandosi vittoriosamente al comando.

Ma il successo della squadra torinese doveva ancora essere sfortunato. Un improvviso piovasco faceva sospendere la partita che ricominciava dopo una sosta di quasi 20 minuti. Canta si disunisce, Gili era molto nervoso, così venivano perdute alcune occasioni favorevoli. Il risultato tornava in discussione. Defilippi si riportava sotto fino a 10 a 9, lasciando tutti col fiato sospeso fino all'ultima ginca, che era appannaggio della squadra dell'Ovovo.

Un successo meritato e di maggior soddisfazione per il modo costretto con cui è stato ottenuto. Defilippi esce a testa alta da una partita che l'ha visto come solitario protagonista e ha messo in mostra la validità dei suoi compagni. Ottima la prova del terzino Bigio e della spalla Gallo. Con Gili si è distinto Canta, sebbene sia calato nel finale.

l. v.

Un grandissimo Bertola ad Alba

Devìa annientato: 1 a 11

NOSTRO SERVIZIO

Alba, 31 maggio

Vittoria record di Felice Bertola contro Miriano Devia iersera al « Mermet » di Alba. 11 a 1. Un successo alla grande, ottenuto in due ore scarse di gioco, che testimonia ampiamente del grado di forma raggiunto dal sette volte campione d'Italia a tre giorni dall'inizio del massimo torneo. « *Se gioca così per tutta la stagione, nessuno Berruti stasera a battarlo* ». Questo il commento del giovane capitano della Trappese mentre scuro in volto s'avviava negli spogliatoi. « *Non pensavo certo di vincere, ma ci avrei giurato che almeno sette giochi li avrei fatti. Invece ho concluso solo all'ottavo gioco* ».

« *Il Bertola di questi giorni è stupendo* — dice l'ex arbitro Vincenzo Ferrero, il 10 Bolla del pallone elastico, da poche giorni a riposo proprio come il suo più celebre cliente — *in regola il campione in due ore e, quando si tutta la partita fallisce due o tre palle. Per la verità nel primo tempo Devia della Pievese ha fatto anche meglio, specie a due ore di gioco ha fallito una sola volta la battuta e al « ricacciò » ha passato una varietà di colpi che hanno lasciato senza fiato Bertola e avversari.*

« *Avrebbe vinto* — ha commentato qualcuno — *anche se avesse giocato senza Bianco, Nada e Berrino* ». I suoi tre compagni di squadra però sono stati quasi sempre all'altezza della situazione. Centro una forte sorpresa che giungeva con grande facilità le palle a 20-25 metri. Devia non poteva certamente reggere il confronto in 11 vecchi contro una figura ha avuto nella battuta la sua arma migliore, ma al « ricacciò » è apparso quasi sempre a disagio, e spesso alzato gli è venuto dalla « spalla » Ugo. troppo spesso. A centrocampo, poi, i due terzini Baldizzone e Giovanno hanno potuto notevolmente il confronto con i più esperti avversari. Con questa vittoria Bertola getta a vele spiegate nella semifinale a mercoledì incontrerà a Torino Arrigo, sarà un'altra vittoria facile, in attesa del grande scontro di venerdì col suo carissimo nemico Berruti?

Piero Galasco

Salone LA STAMPA
Libreria Concessionaria dell'Istituto Poligrafico dello Stato
torino - via roma 80 - telefono 517.958

STAMPA SERA
Anno 106 - Numero 123

SPORT

Venerdì 31 Maggio 1974
9

"GIRO RIVIERASCO,, oggi arriva a Sanremo

IL "CIT,, INDIGNATO

UOMINI E STRADE

Merckx attacca in discesa

Pietra Ligure, 31 maggio.

Sulle impervie strade dell'entroterra ligure, oggi Merckx chiama Fuente. La Meglia rosa, dopo aver superato senza danni il lungo trasferimento in pianura da Forte dei Marmi a Pietra Ligure, si ritrova in montagna, nel suo elemento, gioca insomma in casa. I suoi avversari, dimostrandosi ancora una volta incapaci di qualsiasi iniziativa, gli hanno consentito un'altra marcia di avvicinamento al traguardo senza scosse, salvo il tramito dalla volata sul lungomare di Pietra, nella quale il campione d'Italia Paolini, magistralmente pilotato da Bitossi, ha battuto De Vlaeminck, flesso di fianco.

Fuente dunque è nelle migliori condizioni per attendere a piè fermo la prevista offensiva del fuoriclasse belga. Non sono certo i dilettanti secondi che protteggono la sua maglia rosa a dargli sicurezza, ma purtroppo gli episodi [illegible] di questo Giro: ogni volta che la strada della corsa si è impennata verso l'alto, è stato lui il protagonista assoluto, lui il vincitore. Questa consapevolezza della sua superiorità in montagna lo induce ad atteggiamenti insoliti in un corridore di temperamento impetuoso come lui: «Ormai — dice — io penso solo alla classifica. Non mi interessa il Gran Premio della Montagna e non ho intenzione di compiere sforzi inutili per vincere altre tappe».

Merckx attaccherà, non c'è dubbio. Al fuoriclasse belga questa tappa di Sanremo, sia pure disputata allora su un percorso parzialmente diverso, ricorda un'ormai lontana sconfitta subita ad opera di Zilioli, Italo si batté più alla «hamiltonia» (in discesa, nemmeno Eddy riuscì a resistergli, a fu battuto per distacco. Stavolta lo sfortunato [illegible] più in [illegible] discesisti sparicolati come lui al Giro non ce ne sono: Merckx pensa quindi di potersi sostituire all'amico e battere Fuente in discesa, visto che è troppo difficile sconfiggerlo in salita.

Come si temeva, l'abbondante pioggia caduta in nottata (mentre telefonicamente continua a piovere) ha costretto gli organizzatori a cambiare il percorso della tappa Pietra Ligure-Sanremo del Giro d'Italia.

La decisione è stata presa a causa delle cattive condizioni della strada sterrata sul Monte Ceppo. Pertanto, come del resto era già stato previsto, sarà percorso l'itinerario di riserva che invece di 165 chilometri misurerà 138 chilometri e 900 metri. La corsa, abolito il Monte Ceppo, percorrerà la strada del Colle di Caulan, in vetta al quale sarà posto il Gran Premio della Montagna.

E' comunque un terreno ideale per consentire a Merckx l'attacco ed è pure il terreno ideale per obbligare i nostri timidi e prudentissimi gli vani a mostrare finalmente quello che sanno fare. Battaglin ha l'alibi di una condizione fisica incerta, e cui si è aggiunto proprio ieri il disagio per uno stiramento ad un polpaccio. Ma Baronchelli e Moser — per non parlare del vecchio Gimondi — apparentemente stanno benissimo. Se hanno sangue nelle vene, è ora di dimostrarlo.

Gianni Pignata

"Lanciatevi nella mischia,, dice Defilippis ai giovani "Così fate il gioco di Fuente e Merckx,,

DALL'INVIATO

Pietra Ligure, 31 maggio.

Certe bellicose affermazioni, certi piani di battaglia più o meno espliciti, annunciati durante il riposo in Versilia, avevano lasciato supporre che la «maglia rosa» potesse finalmente subire una decisa sterzata per offrirci qualche episodio degno di essere almeno registrato nella cronaca della giornata. Invece, ancora una volta l'attesa è andata delusa; ancora una volta il gruppo è sfilato a ranghi più o meno compatti, senza offrire un brivido alla folla schierata lungo la litoranea da Forte dei Marmi fino a Pietra Ligure. L'unico sussulto è stato offerto dalla volata, prima verso o quasi.

Ci diceva ancora Fuente stamane: «*Qui, se tengo d'occhio Moser, il gioco è fatto. Il solo che abbia dimostrato di possedere birra e coraggio per lanciare il guanto di sfida finora mi sembra lui. Ci ha provato anche ieri e vedrete che a furia di tentare un giorno o l'altro ci combina qualche sciarada*».

Chiamato in causa dalle attestazioni di stima tributategli dal *leader* iberico, Francesco Moser non si smentisce: «*I ragionamenti troppo complicati* — ci ha ripetuto — *non mi hanno mai giù. So soltanto che non corro il Giro per andare a spasso*».

Al seguito del Giro da alcuni giorni c'è anche Nino Defilippis, commissario tecnico della squadra nazionale. Nino ai suoi tempi era proprio uno dei corridori, per intenderci, alla Moser di oggi. Non si è mai tirato indietro quando c'era da pigiare sui pedali. Logico quindi che il c.t. abbia qualcosa a ridire sulla tattica passiva adottata dalla quasi totalità degli italiani al Giro. Giù subito dopo il suo arrivo a Forte dei Marmi ci aveva apostrofato: «*Ma che intenzioni hanno i nostri? Sono già rassegnati a lottare solo per il terzo posto e basta?*». Ieri sera, dopo l'insignificante tappa di trasferimento sulla riviera ligure, Defilippis aveva trovato da solo la risposta alla sua domanda.

«*Non è possibile* — diceva Nino — *correre in quel modo! Così si fa solo il gioco di Fuente o, se vuole lui, quello di Merckx. I giovani appena comparsi sulla scena professionistica hanno già la mentalità della "corsa di risparmio" in attesa di chissà cosa. Capisco Gimondi che ha un prestigio da salvaguardare: a lui solo contiene correre in contropiede. Anche perché ha la classe e i numeri per venire fuori alla distanza. Ma agli altri no*».

«Allora — lo sollecitiamo — cosa dovrebbero fare?».

Replica Defilippis: «*E' [illegible] avere coraggio e prendere l'iniziativa. Ai miei tempi una tattica così rinunciataria sarebbe stata inconcepibile. Anche quando i grossi mi tentavano di bloccare la corsa, di cloroformizzarla, c'era sempre una pattuglia di quattro o cinque di ribelli che ci ribellavamo. Magari, a gioco lungo, la ribellione si risolveva in un danno, ma [illegible] ugualmente la pena tentare. Certo non consiglierei a nessuno di gettarsi allo sbaraglio [illegible]. Ne farebbero un boccone, i giovani, invece, dovrebbero trovare spontaneamente la intesa e lanciarsi nella mischia*».

«Ma i tempi sono cambiati», proviamo a contrabattere.

«*Sì* — risponde di slancio —, *ma cambiati per tutti. Ormai il super-ritmo nelle gambe ce l'hanno tutti. Guarda al "cronometro": è andato a 48 l'ora Merckx, ma Moser mica ha fatto molto di meno! Io insisto. Certo non si può pretendere di mettere in difficoltà Fuente negli ultimi dieci chilometri. Se lo si vuole attaccare bisogna farlo molto prima. Prendi la tappa di ieri. Se dopo i primi 70 chilometri, sul Bracco, una decina di coraggiosi avesse preso il largo decisamente, mi sai dire cosa ne sarebbe potuto venir fuori? Quando si fugge a 45 l'ora, in pieno accordo, con cambi regolari e voglia di collaborare, quelli davanti fanno la stessa fatica di quelli che inseguono. Non dico che una simile azione dovesse per forza aver successo, ma sai che bagarre! Se poi, per caso, nella pattuglia di testa ci fossero stati i rappresentanti di quattro o cinque squadre diverse, con i compagni dietro a far da freno, non si sa come sarebbe andata a finire*».

A questo punto Nino Defilippis si blocca all'improvviso, poi conclude scuotendo il capo: «*Già, io mi scaldo [illegible] se gli altri fossero obbligati a pensarla a modo mio. Pazienza! Però [illegible] sicuro che se si vuole continuare a tenere acceso l'entusiasmo della gente attorno al ciclismo, la strada giusta è la mia*».

Giuliano Califano

Domani in Piemonte

CLASSIFICA — 1) Fuente 65h e 23'; 2) Merckx a 18"; 3) G.B. Baronchelli a 2'21"; 4) Gimondi a 2'41"; 5) Moser a 2'49"; 6) De Vlaeminck a 2'51"; 7) Battaglin a 3'03"; 8) Conti a 3'32"; 9) Pettersson a 4'21"; 10) Bitossi a 4'29".

TV — Telecronaca registrata sul secondo programma alle 18,25 dopo il Telegiornale Sport.

RADIO — Collegamenti col giornale radio delle 8, dalle 13 e dalle 19. Alle ore 15 sul secondo programma radiocronaca diretta dell'arrivo ed un servizio speciale con commenti e interviste alle 19,20 sempre sul secondo programma.

LA TAPPA DI DOMANI — Il Giro arriva in Piemonte. E' in programma la Sanremo-Valenza di 206 km. I corridori dovranno superare le seguenti del Colle di Giovo (516 mt) e il Sassello (365 mt), massima difficoltà della giornata. I traguardi [illegible] posti ad Alassio dopo 46 km di corsa e ad Acqui Terme a 51 km dall'arrivo.

IL PERSONAGGIO

L'industriale in bicicletta

Gianni Motta, l'indeciso

DALL'INVIATO

Pietra Ligure, 31 maggio.

Ormai lo chiamano il signor tentenna. Restare al Giro, impure tornerebbe a casa e diventare definitivamente un industriale? Ogni mattina, alla partenza della tappa, l'arrivo di Motta è atteso con una certa trepidazione: perché — dicono — lui è capacissimo di fare le valigie e di andarsene senza dir niente a nessuno, magari lasciando un biglietto. A Forte dei Marmi stava per fare proprio così. Aveva i bagagli pronti e un amico che l'aspettava sotto l'albergo col motore acceso. Una vera e propria fuga. Ma Magni, il titolare della squadra, è venuto a saperlo ed è riuscito a bloccare Gianni in tempo. Gli ha ricordato che ha dei doveri verso chi lo paga e anche verso i suoi tifosi e Motta, colto in flagrante, ha disfatto i bagagli e si è rimesso a pedalare.

Adesso i maligni sostengono che Magni, per dormire sonni tranquilli ed evitare che Gianni prepari un'altra fuga (magari notturna), abbia affidato a [illegible] il delicato compito di sorvegliarlo: dovrebbe diventare la sua ombra, per impedirgli altri colpi di testa. Naturalmente, sono voci infondate. Se Motta vuol davvero andarsene, non si può legarlo alla bicicletta con le catene. E vuol fare l'industriale, padronissimo: ma dia un taglio netto, chi vuole pedalando al altro non vince più.

Di una cosa, però, bisogna dargli atto: molti lo accusano di essere un egoista, di occuparsi sempre e soltanto dei propri interessi, senza badare a ciò che pensano di lui gli altri. E invece, proprio in questi giorni, Gianni sta dimostrando che sono accuse infondate, o perlomeno di essere cambiato. Non ha deciso di proseguire il Giro perché Magni lo ha convinto con un assegno, ma perché si è reso conto che la squadra in questo momento ha bisogno di lui. Se di non poter essere un protagonista del Giro, ha accettato di diventare gregario di Ginta Patterson. Era un compito, ora non lo è più, è soltanto un industriale che nei ritagli di tempo va in bicicletta. Però la sua decisione di continuare il Giro (ammesso che sia definitiva) gli ha fatto acquistare dignità.

Motta dice di non avere più voglia di rischiare, di avere paura. Pensa di sentire, in albergo, a telefonare ai suoi clienti, a combinare affari. Ormai ha la nausea della bicicletta; e quando è così la fatica diventa doppia, i chilometri sembrano molti di più, le salite sono un calvario. Ma la cupio che, se piantasse tutti adesso, sarebbe quasi un tradimento.

I soldi gli piacciono, ma gli piace soprattutto lasciare un buon ricordo, se che sono le ultime impressioni quelle che contano di più. A fine anno lascerà il ciclismo e per lui sarà come una liberazione. Adesso, però, non può e non vuole accadere.

Maurizio Caravella

Calcio dilettanti

Due promozioni da decidere

Aosta e Castellamonte candidate

Il campionato di Promozione, dopo otto mesi di intensa attività, è giunto allo sprint finale. Domenica è in programma la trentesima e ultima giornata che assegnerà i due titoli, con relativo biglietto d'ingresso alla serie D. Sino alla vigilia il tempo è protagonista in un clima di emozionante incertezza, senza mai assumere nelle prime posizioni un aspetto ben delineato.

Aosta e Castellamonte, che guidano con due punti di vantaggio rispettivamente i due gironi su Moina e Chieri, non avendo raggiunto la certezza matematica di essere promosse fra i semiprofessionisti, sino alla fine dovranno impegnarsi a fondo se vorranno evitare brutte sorprese.

Nel girone A la capolista Aosta, che probabilmente non potrà usufruire del goleador Gambera, dovrà affrontare una trasferta a Bolangero solitamente apparentemente tranquilla. I rossoneri domenica scorsa al «Puchoz» (Gambera dopo aver segnato al 25' si è infortunato ed è stato ricoverato all'ospedale) hanno stentato parecchio per battere di stretta misura il Cafasse.

Nel girone B soltanto un miracolo potrebbe cambiare la situazione. Il Castellamonte affronterà in casa nell'ultimo turno il Savigliano e, basandogli un pareggio per aggiudicarsi la vittoria finale, non dovrebbe trovarsi in difficoltà.

Per la retrocessione è ormai scontato il verdetto per le «condannate» Cuneo e Monferrato nel girone B, mentre nell'altro gruppo è ancora tutto da decidere. Quattro squadre (Oleggio, Borgofranco, Ciriè e Anpi Elter) sono divise nel breve spazio di un punto e si giocheranno domenica l'ultima possibilità di rimanere in Promozione.

L'Anpi Elter di Asam, ospitera nello scontro diretto il «Puchoz» il Ciriè, il Borgofranco riceverà la Juve Domo e l'Oleggio sarà impegnato a Cafasse e non sappiamo proprio pronosticare a favore di chi si risolverà il «match» a quattro.

Franzi Bertolazzo

GIRONE A: Galliate-Castelletto; Arona-Gozzano; Pontzone-Meina; Villadossola-Grignasco; Borgofranco-Juve Domo; Cafasse-Oleggio; Balangero-Aosta; Anpi Elter-Ciriè.

GIRONE B: Valenzana-Busca; Castellamonte-Savigliano; Casale-Monferrato; Fossano-Vallorco; Cherasco-Vigone; Pinerolo-Pertusa; Carmagnolese-Susa; Chieri-Cuneo.

Torneo Caligaris

I napoletani di Rivellino

(In finale con il Blackpool)

NOSTRO SERVIZIO PARTICOLARE

Casale, 31 maggio.

Finale anglo-italiano sabato sera al «Caligaris». Il Napoli infatti è riuscito ieri sera ad eliminare con un perentorio 2 a 0 il temuto Dukla di Praga, dando anche dimostrazione di bel gioco a dispetto dei calcioni distribuiti generosamente dai cecoslovacchi nelle fasi finali della gara.

Onore quindi ai giovani azzurri, affidati a Rivellino (ex giocatore partenopeo degli anni '61-'65 ed omonimo del nazionale brasiliano) e per il più in formazione rimaneggiata per la forzata assenza della «punta» Ferradini e di Saccucci. Brachini, Punziano e Albano in attesa con la prima squadra. Ammirabile ieri il pubblico (come al solito numerosissimo per la sicurezza di Pasquale Flore e Franco Stanzione in difesa e per i numeri di alta classe del piccolo Lolli a centrocampo.

Le due reti azzurre sono state entrambe di ottima fattura, la prima (di Cozzi) in acrobazia con una fulminea girata a fil di palo, la seconda venuta su punizione-bomba del bulldog Stanzione da una quarantina di metri: il tiro del «libero» ha addirittura piegato le mani del sorpreso portiere Charvat.

Fra i boemi, in ombra dopo le belle prestazioni dei giorni scorsi (tre reti segnate e neppure una subita), in evidenza il solo Roubicek, centrocampista di buona taglia atletica. Il regista Dvorak è calato notevolmente nella ripresa, tanto da essere sostituito da Jaros. Nel corridoio degli spogliatoi i giocatori del Dukla hanno accettato con serena fair play una sconfitta mai digerita sul campo, dichiarando in italiano quasi perfetto: «*Arbitri non buoni. Castigano Grano ma giustamente espulso al 2 e 0 il terzino Zelenski [illegible] Napoli molto molto buono*».

Questa sera (ieri aperti al «Natale Palli», in attesa della finalissima di sabato (ore 22) tra Napoli e Blackpool diretta dal fischietto d'oro Michelotti. Precederà la sfida anglo-italiana in finale per il 3° e 4° posto fra lo sfortunato Lanerossi Vicenza ed il Dukla (ore 20): gli organizzatori sperano che il pubblico non diserti ancora una volta un altro spettacolo anche per comprensibili ragioni di bilancio.

Giovanni Binda

Tris

Galoppo a Roma

Tredici alla partenza

(a. r.) Tris di galoppo oggi a Roma: prescelto il Premio Amuleto (L. 5.000.000, m 1700) di galoppo in programma alle 17,35. Scommesse quindi fino alle ore 18,30. Tredici cavalli alla partenza: 1. Covent Gardon (58 Martinelli), 2. Ares (57½ Colella), 3. Klagenfurt (56½ Bietolini), 4. Fantesca (55½ Peraino), 5. Plodding Along (54½ Festinesi), 6. Black Douglas (53 Forte), 7. San Giulian (50½ Gallo), 8. Stelo (50 Parlati), 9. Vasco (48½ Tortorella), 10. La Bonissima (47½ Sorrentino), 11. Calabuig (47 Jovine), 12. Telford (48 Sannino), 13. Ula (48½ Ligas).

Non è una corsa di scelta immediata: parecchi i cavalli in grado di comportarsi bene. Fra i più validi [illegible] Calabuig, Stelo e Vasco; subito dopo non vanno trascurati Black Douglas, Klagenfurt e Plodding Along.

PODISMO — Domani pomeriggio si svolge una corsa podistica denominata «La 12 km di Cuneo». Oltre un centinaio i partecipanti, tra cui i migliori atleti della specialità.

TORNEO MAZZOLA — Proseguono al campo Comisia gli incontri del Torneo torneo V. Mazzola. Oggi saranno di fronte alle 21 Robassomero e Barigazzo, seguiti poi da Druento-Cumianese.

Segui il gabbiano... impara il flamenco sulla

COSTA DEL SOL

Soggiorni da 1 a 3 settimane sulla Costa del Sol. Tour dell'Andalusia con autopullman Alpitour. Partenza ogni lunedì, da aprile a settembre.

Volo diretto DC 9 da Milano.
Quote da L. 79.000

Altre proposte di vacanze Alpitour: soggiorni alle Baleari, Canarie, Rodi-Atene, in Inghilterra con i Windsor Tours, vacanze al sud Italia e isole

Presso gli operatori vacanze Alpitour oppure le tue agenzie di viaggio o richiedendo a Alpitour 12100 Cuneo - Corso Nizza 128 Tel (0171) 3038 oppure 20144 Milano Piazza della Repubblica 32 Tel 02/664176 - 651683

alpitour
sa viaggiare

FIORETTO

Granieri controprova

(a. l.) Recentemente vittorioso nella 11ª prealimpionica a Torino, Nicola Granieri sembra aver ritrovato lo smalto che già gli permise due anni fa di lottare ad armi pari, cadendo per una sola stoccata in spareggio al francese Talvard nella Coppa Giovannini. La prestigiosa competizione di fioretto, prova di Coppa del Mondo, si disputa domani e domenica nel Palasport di Bologna.

A spalleggiare il torinese nella lotta contro i più aggueriti fiorettisti del mondo saranno di 12 Paesi, sconderanno pure in pedana gli azzurri Simoncelli, Mauro Pitelli, Carlino Montano, Calatroni, Coletti.

DOMENICA

Al "Pozzo,, i campioni

La nazionali campioni del mondo nel '34 e nel '38 quasi al completo presenteranno domenica alla finale del torneo giovanile Vittorio Pozzo. Mai come quest'anno, a pochi giorni dall'appuntamento di Monaco, avrà così nutrita la partecipazione dei campioni guidati dallo scomparso commissario tecnico azzurro.

Il torneo riprende domani, sul campo del Motovelodromo, con il seguente programma: ore 14,30 Juniorcasale-Ardor; 15,30: Alessandria-Rappresentativa torinese; 16,30: Juventus-Fiorentina; 17,30: Inter-Atalanta.

SPORT-FLASH

PALLAVOLO — Le Alce Mobili Giordano Novi, campione provinciale di pallavolo maschile, disputa domenica a Bra le finali regionali incontrando alle 9 il Cuneo e alle 11 il Cus Torino.

JUNIOR CASALE — La Junior Casale ha quasi concluso il suo primo acquisto sul mercato estivo. I neo-promossi granatelati infatti stanno trattando l'ex grenata e novarese Depetrini, un casalese che è stato il jolly della difesa azzurra.

BOCCE — Risultati del primo turno del torneo a quadrelle indetto dalla Bocciofila Casalese: Fava b. Bragaglia 13 a 9, Cavallo b. Vay 13 a 7, Cavallaro b. Benevone 13 a 3, Minuto b. Ghiotto 13 a 3. Martedì, ore 21, verranno giocate queste partite: Baiocco contro Selva, Rubio c. Beltramo, Priotto c. Storto.

TAMBURELLO — Campionato serie A, girone Alto Monferrato, quarti gli incontri della prima giornata di ritorno (domenica 2 giugno): Visnigi-Sansalvazzo, Murisengo-Cremellese, Tiglione-Montemagno, Ovada-Scurzolengo.

CALCIO — Inizia domenica a Novi Ligure il torneo calcistico «Settima Coppa Valle Scrivia», organizzata dal Centro sportivo italiano. Nella prima giornata si disputeranno due incontri, che vedranno di fronte il Cassano e il Paderna e il Villalvernia contro il Carbonara Scrivia.

SERIE C — La Gavinorese (serie C, girone A) si reca domenica a Savona decisa a non perdere. L'allenatore Hansi Inzaghi schiererà in campo la seguente formazione: Gennari; Nervi, Uneri; Avano, Savoretti, Zunino; Rinaldi, Gittoni, Olivieri, Facciani, Mosca.

ECONOMICI

2 Affari e capitali

A.A.A.A. A.A.A.A. FINCOTEX finanzia con mezzi personali e aziendali sulla fiducia, su pegno, su ipoteca. [illegible]
FINCOTEX S.p.A.
corso Francia 15, telefono 780.203, ogni [illegible] si trova al centro della città la
FINCOTEX S.p.A.
e in via Bruzzi 1, telefono 349.013. Piu [illegible] piazza Carlo Felice, piazza Solferino.

A.A.A.A.A.A. A. CASA [illegible] NGHE, impiegati, operai, artigiani, industriali, agricoltori, [illegible] accordo al 5% 7% [illegible] ottenere denaro senza cambiali banca immediati quantità [illegible] clari.

A.A.A.A.A.A. FIDAUTO è la società specializzata per finanziamenti su auto: basta portare il libretto della vostra macchina, anche se [illegible], per ottenere un prestito in poche ore. Rivolgetevi:
FIDAUTO
piazza Statuto 24 (angolo via San Donato), telefoni 472.193, 472.181.

A.A.A. CONCEDIAMO celermente finanziamenti agli stessi [illegible] contro cambiali firmate, pensionati, [illegible] Lombardia, telefono via 339, via Madama Cristina 74.

ACCORDIAMO entro 36 ore prestiti sulla fiducia stipula ipotecari. Finanziaria Nord, via Santa Teresa 21, telefono 532.026.

ORGANIZZAZIONE assicurativa concede prestiti fiduciari e [illegible] qualsiasi altro uso. 10 anni. Telefonate 284.472.

TELEFONANDO 548.649 subito sulla fiducia a [illegible] in meno di 6 ore impiegati statali [illegible] via Carlo Alberto 38.

2. ORGANIZZAZIONE concede finanziarie concede prestiti a tutti quali[illegible] cessione quinto stipendio [illegible] 36 mesi senza cambiali. Telefonate 546.790.

ZENITH accorda prestiti in 48 ore funzionari [illegible] cessione quinto stipendio [illegible] mensili senza [illegible] Vinzaglio 7, telefoni 531.649, 519.857.

3 Aziende, negozi

AFFIDATE cedesi azienda commerciale, industriale, negozi. Assicurazione massima rapidità garanzia. Fasano, telefono 894.180.

AVVIATO negozio cronometri disponi socio [illegible] 21. Telefonare 548.257.

CAUSA morte proprietario vendesi ricco [illegible] antica sito a milioni, incasso dimostrabile, alto reddito. Telefonare 319.401.

CEDESI lavanderia Grugliasco. Telefonare 788.059, orario 8-19.

CEDESI rivendita carne zona San Paolo causa malattia prezzo mite. Telefonare 788.957.

CEDESI rivendita pane zona Barriera di Milano, [illegible] volendo, gestione, prezzo mite. Telefonare 208.931.

CERCANSI 20 soci disposti contribuire cooperativa di [illegible] proprio più redditi. Telefonare 236.685 società Asier, via Belfiore 17.

OREFICERIA privato vende con o senza merce zona [illegible] Telefonare 677.180.

RIVENDITA pane zona Crimea ultima avviamento vendesi L. 4 milioni 500 mila. Telefonare 290.894.

TORREFAZIONE bar zona Crocetta Fronte corso 100 mila [illegible] disponibili vendo 15 milioni difficoltando. Telefonare 760.813.

4 Terreni

LA MANDRIA privato vende terreno altopiano del parere [illegible] 1000 mq. [illegible] 16 milioni non trattabili. Telefonare 388.581 ore ufficio.

TERRENI a Valdellatorre zona collinare con bellissima veduta panoramica con servizi [illegible] a secondanti L. 4000 mq pagamento 15% contanti, saldo in 60 mensilità. Telefonare 618.335.

VAL Pellice lotti terreno edificabile varie cubature qualsiasi magnifiche a partire da 5 milioni vendesi. Telefonare 0121-91284.

VENDESI terreno mq 6000 strada provinciale Aeroporto proprio adeguato [illegible] Telefonare 311.918 pomeriggio.

5 Locali e negozi

domande

CAPANNONE industriale cercasi cosa rivolti [illegible] 1000 metri riscaldamento servizio posto. Scrivere specificando ai «Specialcampagna 3422 — 10100 Torino».

offerte

AFFITTANSI negozi, corso Toscana 137. Rivolgersi custode.

BARRIERA, Milano. Affittansi locali industriali [illegible] cinta mq 2000 divisibili a [illegible] ufficio, accesso camion, officine, anche non in condizione. Ampio marciapiede e cortili. Telefonare 399.034.

LOCALE 90 mq luminoso uso laboratorio deposito con ufficio, carico scarico privato, [illegible] 11 milioni più 3 mensili. Telefonare 729.740.

MANDLINO
nuova [illegible] zona commerciale
COLONNATI
affittansi negozi varie dimensioni una [illegible] ampia vetrina, [illegible] ottimo reddito, [illegible] Telefonare 340.891.

7 Offerte lavoro e impiego

operai, autisti, fattorini

A.A.... ABILISSIMA cercasi [illegible] Telefonare 389.203.

A signore signorine presenza [illegible] guadagno [illegible] mensile [illegible] Rivolgersi [illegible] 14-16.

ADDETTI macchine operai generici, [illegible] interni esterni, operatori [illegible] [illegible] [illegible] [illegible] [illegible] Telefonare C.G.C.I., via Cumiana 14, Caselle Viga.

AGGIUSTATORI stampisti e attrezzisti cercansi, anche Lanze. Tel. 701.794.

AZIENDA metalmeccanica operante settore frigoriferi assume operai generici. Presentarsi Rocco & Cicchia SpA, strada Lanzo 32 San Mauro Torinese.

CERCANSI serie finite per lavoro esterno da [illegible] confezionari alla moda; ottimo trattamento. Telefonare 876.952.

CERCASI domestica [illegible] presso [illegible] sistemata stima trattamento zona Cavoretto. Telefonare 635.185.

CONTOLLI vetri assemblaggio [illegible] finestre [illegible] familiare. Telefonare ore pasti.

ELETTRONICI ditenza predeterminate per qualificata attività collaudo [illegible] chiature digitali ricerca [illegible] Telefonare 621.932.

FALEGNAMI abbiliti cercansi ditta Lavoro via Cervino 15, telefono 377.930.

INDUSTRIA materie plastiche cerca addetto limatrice [illegible] per stampi e calibri sagomati. Possibilità [illegible] [illegible] categoria [illegible]. Presentarsi ore 16-19 Clare, via Artisi Rossini 280 Torino.

MACELLERIA cerca due [illegible] a mezza giornata. Telefonare 773.606.

MANOVALI generici cercansi per lavori [illegible]. Telefonare ore ufficio 780.9[illegible].

MODELLATORI abili legno cercansi [illegible] M.S., telefono 91 [illegible].

OPERAIO addetto macchine [illegible] [illegible] [illegible] [illegible] [illegible]

LA PAGINA PER IL TEMPO LIBERO

Tutti i venerdì al dancing de L'ALTRO MONDO di ALBA
BALLO LISCIO con orchestre rosagnole
Questa sera con l'orchestra
La Vecchia Fattoria

Stasera al NEW CHARLIE BROWN
Avigliana - S. Antonio
Tango, valzer, polka, mazurka con il complesso romagnolo
PATTUGLIA GAIA

LE CUPOLE
CAVALLERMAGGIORE
Questa sera
VIENI CON IL LISCIO
LA VERA ROMAGNA

CUPOLE LIDO
CAVALLERMAGGIORE
DOMANI
Riapertura Piscine

RISTORANTE CABARET
VALLECHIARA
Cabaret I GIANDUJOT
e fantasia di MARA
Pino Torinese - telef. 842.084

la COMETA DANCING
Pinerolo Torinese - Tel. 9617.852
(sala condizionata)
Questa sera
SERATA DEL DISCO con
I Leoni di Romagna

ASTI LIDO
Piscine - Sala Danze
Uscita casello Ovest ASTI
Domenica 2 giugno
Premiata Forneria Marconi
GRANDE CONCERTO POP

RISTORANTE DANCING
LE CASCINE
Sabato 1o giugno
RIAPERTURA
GIARDINO ESTIVO
Settimello - tel. 9002361

Anche all'aperto si cena a
L'Cônt Piôlett
(ormai noto ed elegante locale secolare)
St. S. Margherita 150, tel. 831.028
(a soli 5 min. da piazza Castello)

FONDAZIONE AGNELLI
v. Claviana 38 sup. - Tel. d'Aosta
La grafica di
Corrado Cagli
vista dalla Fondazione

Galleria MERCANTINI
Via Mercantini 4/A - T. 541.508
LE SANGUIGNE di
Virgilio Audagna

ULTIMI GIORNI
MOSTRA ANTOLOGICA
DEL PITTORE
Gioacchino Parlato
presso la SALA BOLAFFI

CITTA' DI ASTI
ANTICO BATTISTERO
di S. PIETRO
CARLO TERZOLO
Mostra Antologica
dal 1920 - 1974
1-30 giugno

Promotrice Belle Arti
Viale Balsamo Crivelli 11
Valentino - telefono 837545
Stasera alle ore 17
Assemblea Generale Ordinaria dei Soci
con votazioni

GALLERIA PACE
Piazza Mirabello 4
MILANO
Giovedì, 6 giugno, ore 16
Inaugurazione Personale di
S. LO CASCIO
La MAGIMAWA GALLERY
di TORINO organizza per il vernissage un pullman speciale in partenza alle 16 con ritorno alle 23,30.
Prenotazioni e informazioni in Sede: Via Riccardo 7 - tel. 661.463 - 668.927

LE VOSTRE STELLE

OROSCOPO DI DOMANI

A cura di RAFFAELLA GIRARDO

L'influsso astrale del giorno consiglia alle quali totalità dei nati in questo segno di agire con la massima prudenza e diplomazia. Particolarmente favoriti saranno i nati nei segni dei Gemelli, del Cancro, della Bilancia e dei Pesci.

ARIETE (21 marzo - 20 aprile) Gli influssi astrali sono nel complesso favorevoli, particolarmente positivi in particolare riguarda il lavoro: taluni, però, desiderano agire con la massima discrezione per avere il sorpasso di spiacevoli pettegolezzi. Cercate di non sciupare il tempo in attività inconsistenti. Evitate lo spreco di denaro (soprattutto) dell'acquisto di cose inutili.

TORO (21 aprile - 21 maggio) Non talvivi assillanti oltre misura dai problemi di lavoro. Gli influssi vi sono favorevoli in questo campo e tutto si risolverà positivamente. Quindi guadagni al provvedono per i professionisti e per coloro che sviluppano un'attività in proprio. Per alcuni piacevoli manifestazioni di simpatia da parte di nuove conoscenze.

GEMELLI (22 maggio - 21 giugno) Se avete impegni di lavoro sforzatevi di portarli a termine entro la giornata, e voi particolarmente propensi approfondire o soluzioni ideali. Non è questo il momento di abbandonarvi ai ricordi: non distraetevi e accantonate tutte le energie sulla vostra attività. Anche i sentimenti attraversano un periodo propizio.

CANCRO (22 giugno - 22 luglio) Scontrivi dall'immediato in cui vi trovate immersi ed agite energicamente soprattutto per quanto concerne il lavoro e le questioni di interesse economico. L'eventuale del sorgere di impedimenti nella realizzazione di qualche vostro progetto sarà prontamente evitata da una vostra energica richiesta di chiarezza ai collaboratori.

LEONE (23 luglio - 22 agosto) Ottime conclusioni nel campo del lavoro. Ottimi anche i rapporti con persone influenti che si riveleranno per voi particolarmente utili. Per alcuni si prevede una piacevole attività (soprattutto nel caso se lavorano in proprio). I rapporti affettivi non sono particolarmente felici, ma ciò dipende anche da voi in larga misura: intuitivi come siete cercate di mantenere all'erta un amicizia anche per un nonnulla.

SAGITTARIO (22 novem.-21 dic.) Saturno e Giove sono propizi ai lavori. Siete più felicissi ed abbiate maggiore stima di voi stessi. Il superamento di alcuni ostacoli lieve da voi richiesto solo una maggiore energia vi riconcilierà largamente con ottimi guadagni. I rapporti sentimentali attraversano invece un periodo particolarmente interessato.

CAPRICORNO (22 dic.-20 genn.) Giornata negativa per il lavoro, tranquillizzatevi però, il periodo è momentaneo ed entro la fine della prima metà di maggio ogni problema avrà trovato una soluzione adeguata. Favoriti coloro i quali intendono un trasferimento. Improntate i rapporti con i familiari ad una maggiore sincerità e ritroverete anche la serenità di spirito.

ACQUARIO (21 genn.-19 febbr.) Per alcuni gli influssi si rileveranno momentaneamente negativi, ma presto tutto migliorerà. Coloro che intendono attuare progetti di grande impegno si accingano tranquillamente a farlo poiché in questo caso saranno particolarmente favoriti. Attenzione ai furti e alle perdite al gioco. Sotto buoni auspici i sentimenti.

PESCI (19 febbraio - 20 marzo) Stati di singolare agitazione caratterizzano la giornata in molti nati in questo segno, agitazione derivante priva di qualsiasi motivazione oggettiva. Cercate di non perdere il vostro autocontrollo e riuscirete a migliorare anche le vostre condizioni ambientali. Situazione promettente agli affari di investimenti e di commestibili. Prevenite i disturbi circolatori.

perosino
LETTINI - CARROZZINE
RETI - MATERASSI
Corso R. Telesio 85

I PIU' BELLI
I PIU' SOFFICI
I PIU' ECONOMICI
SUPERMATERASSI
CORSO G. CESARE 27 bis
VIA CIBRARIO 73 - TORINO

PELLICCERIA GIORGI
SERIETA' - QUALITA'
PREZZO - SCONTO ACI
V. S. Teod. di Pavia 19, t. 533.859
Corso Vitt. Emanuele 19, tel. 655.171

A. MURRI
ARTE DI FARE MATERASSI
TORINO - Via Lagrange 24
Tel. 53.75.20

LE PROFUMERIE
CLERICI
Via S. F. d'Assisi, 31
Via Cibrario, 33

T.V. PRONTOCASA
riparazioni
tel. 533502

Palazzo del Mobile
CORSO TRAPANI 71
SCONTI SPECIALI
SPOSI

MOBILSHOP 1
I MOBILI PER CHI SE NE INTENDE
VIA TRIPOLI 32
tel. 355249

RISOLVIAMO il cruciverba

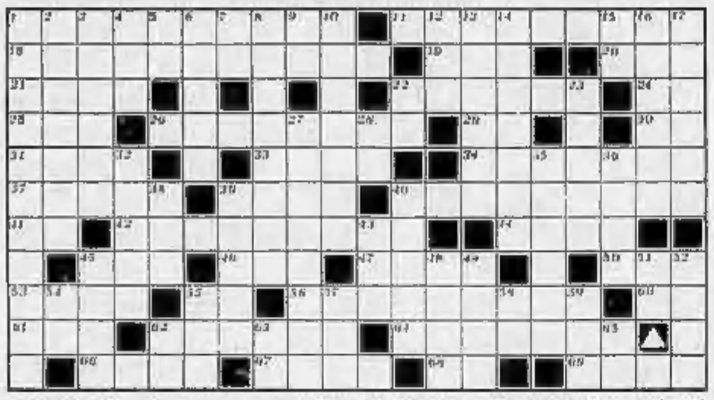

ORIZZONTALI — 1. Ha uno stand in fiera; 7. Rese temuti dal vaiolo; 16. Lavora nel porto; 19. Centro per reclute; 20. L'arte latina; 21. Foeltino sulle pelle; 22. Un agrume; 24. Istit. di Sordi; 25. La compagna di Adamo; 26. Vi si costruiscono navi da guerra; 29. Una preposizione; 30. Messina per l'Aci; 31. Come la perla nell'ostrica; 33. Penultimo di dieci; 34. Mettere le cerniere nei fuelle; 37. Il nome della Pagan; 39. Esame psicologico; 40. Mettere i puntini sulle «i»; 41. Un po' di meno.— 42. Distribuire, spargere; 44. Azienda tranviaria autonoma napoletana; 45. La nascondo l'esca; 46. Segno tra fattori; 47. Tra la «i» e la «emme»; 50. L'istituto che assicura (sigla); 53. Commissario di moschi; 55. Istit. di Petrolini; 56. Rallentare, convalidare; 58. Asti sulle targhe; 61. Il numero delle Grazie; 62. Insegna, blasone; 64. Partecipare ad una iniziativa; 66. Impronta, vestigio; 67. La regina del fiori; 68. Terza di Eolo!; 69. Rapa fiorentine.

VERTICALI — 1. Si fanno in laboratorio; 2. Rintracciare; 3. La coniuga il portiere; 4. Pudicamente se vecchina; 5. Tutt'altro che no; 6. Il vulo gli fa fatiche; 7. Taranto (sigla); 8. Rinsolve ad avere; 9. Rovina sulle targhe; 10. Che vanno girovagando; 12. L'amò Galatea; 13. L'indossa il medico; 14. Una pagina del giornale; 15. Istit. di Alcardi; 18. Intossare, ordire (fr.); 23. Un ausiliare; 27. Coda di animale; 28. Nome di donna; 27. Guida le manovre della nave; 28. Articolo per scolaro; 32. Si reade a Dio; 33. I calciatori il fanno per assicurarsi; 36. Gli animali più fedeli; 38. Sangue nei prefissi; 39. Sede del Giro d'Italia; 40. Giuseppe uomo politico; 42. Dopo il fa; 43. Per lei Dio non c'è; 48. Giugno, commiato; 49. E' in commutazione con il Mar di Marmara; 51. Il simbolo del sodio; 52. Una parte della commedia; 54. Ora pelina di danaro; 55. Catena montuosa greca; 57. Motoscafo antisommergibile; 58. Arezzo sulle targhe; 59. La moglie di Zeus; 62. Istit. della Manzano...; 63. ... e il Rauteri; 65. Articolo trasferito.

SOLUZIONE DEL CRUCIVERBA DI IERI

T	R	U	F	A	T	O	R	I	■	P	I	P	A	■	S	C	■	T
R	I	S	E	R	V	A	R	E	■	F	A	T	O	■	S	C	A	L	O
E	S	I	L	I	A	R	E	■	M	O	R	O	S	I	■	O	R	I	■
N	O	■	I	N	E	S	T	A	R	E	■	S	T	U	P	I	D	O	■
T	L	■	N	E	T	■	T	E	N	E	N	T	E	■	M	A	H	D	N
A	T	E	I	■	I	N	E	S	I	S	T	E	N	T	I	■	E	■	O
S	I	R	■	A	■	O	■	S	E	T	E	■	T	■	D	A	■	C	R
E	■	C	O	N	T	E	N	E	R	E	■	P	E	D	I	N	A	R	E
T	U	O	N	I	■	■	A	R	E	■	C	A	■	O	T	I	T	E	■
T	■	L	O	C	A	N	D	A	■	C	O	N	T	R	A	T	T	A	R
E	N	E	■	E	S	C	A	■	S	A	L	I	T	A	■	A	E	R	E

il rebus (5, 9)

SOLUZIONE
T alpaca - T con TA — Talpa coltivata

IL GIOCO DEGLI scacchi

Soluzione del problema n. 776: 1. d3

N. 777 (10+9)

M. Marble (American Chess Bulletin, 1910)

Il Bianco matta in 2 mosse

PARTITE

Gabrielson-Kaplan (Open internazionale di Las Vegas, 1974) Apertura Reti: 1. b3,e5 2. Ab2, d6 3. g3,Cc6; 4. Ag2,f5 5. e4,Cf6 6. Cc3,g6 7. Cf3,e4 8. Cg5,Ag7 9. h4,0-0 10. 0-0, h6; 11. Ch3,Cg5 12. d3,e3; 13. f4,Dd8 14. Dc1,Cd4 15. Af3,c6 16. b4,Ad7 17. b5,c x b5 18. C x b5,A x b5 19. c x b5,Tc8 20. Dd1,C x b5 21. T x T,D x b5 22. A x g7,R x g7 23. Te1,Cd5 24. De4,Tf7 25. D x a7,Tc2 26. Te1,T x e2 27. T x e2,D x f3 28. Dd4+,Rh7, Il Bianco abbandona.

Ervin-Browne (Lone Pine, California 1974) Difesa Siciliana: 1. e4,c5 2. Cf3,d6 3. d4,p x d4 4. C x d4,Cf6 5. Cc3,a6 6. Ag5, Cbd7 7. f4,b5 8. Df3,Ab7 9. 0-0,0-0 10. a3,Tc8 11. f5,e5 12. Cde2,Dc7 13. Td2, Ag7 14. h4,b4 15. g4,b4 16. a x b4, d5 17. e x d5,A x b4 18. Rh1, e4 19. Df3,Da5 20. Td4,A x c3 21. C x a3,C x d5 22. C x d5,A x d5 23. c4,Ac6 24. Ag2, Tb8 25. Af4,Td7 26. Te1,Cc5; 27. Tc3,Ag4 28. Ad6,Db6 29. Td2,Cb3! 30. T x b3,A x b3 31. A x f8,Da5 32. Te2,Da2 33. Rc1,Td7. Il Bianco abbandona.

Ferruccio Pezzuto

la dama

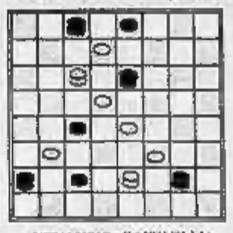

(VENANZIO RAFFAELLI) Il B. vince in 5 mosse

SOLUZIONE: 10-15 (23-19) 10-14 (9-10) 13-6 (2-11) 37-30 (23-18) 30-16, B+.

"Europei" a squadre

Hisard (Francia) - Simonelli (Italia): 31-27, 17-21; 33-29, 16-23; 28 x 19, 14 x 23; 39-33, 13-19; 37-31, 10-14; 44-39, 9-13, 33-28, 4-9; 34-30, 20-24; 50-44, 14-20; 39-33, 21-26; 41-37, 11-17; 27-22, 18 x 27; 31 x 11, 6 x 17; 36 x 31, 12-18; 31-27, 8-13; 44-39, 7-11; 49-44, 1-6; 27-21, 16 x 27; 32 x 21, 26 x 32; 37 x 28, 3-8; 42-37, 20-25; 37-32, 25 x 34; 40 x 20, 15 x 24; 41-37, 17-22; 28 x 17, 11 x 22; 21-16, 22-27; 32 x 21, 20 x 17; 38-32, 8-11; 16 x 7, 12 x 1; 43-38, 18-23; 32-27, 5-10; 49-44, 8-12; 37-32, 3-8; 47-41, 13-18; 27-22, 17 x 46; 38-32; 46 x 26; 33 x 15, Il Bianco vince.

Kouperman (Urss) - Wiersma (Olanda): 32-28, 19-21; 37-32, 21-26; 41-37, 20-25; 31-27, 17-22; 26 x 17; 11 x 31; 36 x 27, 19-23; 32-28, 6-11; 28 x 19, 14 x 23; 39-33, 11-17; 44-39, 10-14; 50-44, 5-10; 33-28, 15-20; 28x19, 14x23; 39-32, 1-6; 46-41, 7-11; 33-28, 7-14; 28x19, 14x23; 44-39, 17-22; 39-33, 22 x 31; 32-28, 23 x 32; 38 x 36, 10-15; 48-38, 13-19, 27-32, 11-17; 41-37, 4-9; abbiamo patt.

Carlo Barbero

bridge

La Dichiarazione apre in seconda — Est: 1 Fiori; Sud: passo; Ovest: 1 Cuori; Nord: passo; Est: 2 Quadri; Sud: passo; Ovest: 3 fiori; Nord: passo; Est: 3 Quadri; Sud: passo; Ovest: 3 S.A.

Nord attacca con il Re di picche. Il giocante fa la presa con l'Asso della mano e gioca fiori per la Dama del morto.

Sud, che non può rivelare 2 volte, prende subito con l'Asso di fiori, innevola il Re di cuori e batte il contratto.

Il giocante non può affrancare il seme di quadri e quindi l'unico seme a cui può affidarsi è fiori. Il ritorno in mano per realizzare le fiori affrancate è rappresentato dall'Asso di cuori e Sud deve distruggere questo ingresso, finché il seme di fiori è incassato dall'ovest alla 3ª del morto.

Il sacrificio di una presa (il Re di cuori) ha tolto al giocante 4 vincenti e il contratto è divenuto irrealizzabile.

Risultati del Torneo di lunedì 6 maggio (152 coppie):

Settore Nord-Sud: 1) Levi M.-Mondino M.; 2) Corino-Cimmino R.; 3) Lampis I.-Galdona Gianni; 4) Barnasco-Molino; 5) Candia-Cucco; 6) Cangilio-Farina R. — Settore Est-Ovest: 1) Mendino-Clora; 2) Pettiti-Savio; 3) Gasparini P.-Forneron; 4) Baroni-Cabicchioli G.; 5) Roberti Mavi-Bardini; 6) Ciambra G.-Delilippi.

Torneo di Lunedì (7 maggio - 113a coppie): Settore Nord-Sud: 1) Michelli Lgia-Gasco; 2) Accolla-Gomez S.; 3) Roberti Mina-Sacrirarna G.; 4) Sacchi-Federici; 5) Bar-Sinthia I.; 6) Corate-Binotti. — Settore Est-Ovest: 1) Buonhana-Verdenti; 2) Vaciago M.-Pagura P.; 3) Ferrero S.-Mariscale G.; 4) Cirino M.-Nano; 5) Barbino-Agnes M.; 6) Sinaino-Benedin.

(a cura di Piero GASCO e Rodolfo PEDRINI)

ANDY CAPP

il fumetto di Reg Smythe

(Copyright « News Blitz »)

MAMMA

«Strip» di Mell

(Copyright « Marka »)

animal crackers

il mondo di Rog Bollen

(Copyright U.P.I.)

CLIVE

la "famiglia" di Angus McGill

(Copyright « News Blitz »)

I RUSTEGHI

lo zoo di Hargreaves

(Copyright « News Blitz »)

IL LUNATICO

Jeff Hawke da qualche giorno è impegnato in una nuova serie di avventure. Come se la cavera? (« New Blitz »)

DICK TRACY

E LA DONNA DI CUORI

Eliminati gli spettatori di stupefacenti, Tracy si trova alle prese con una strana banda di chirurghi

(Copyright « Chicago Tribune » e « Stampa Sera »)

(303 — Continua)

La relazione della Banca d'Italia

CARLI: SALVARE L'ECONOMIA CON MISURE "IMPOPOLARI,,

I suggerimenti: più tasse; Iva aumentata su tutti i prodotti; niente prezzi politici per i generi di largo consumo; basta con gli enormi disavanzi degli enti pubblici

NOSTRO SERVIZIO

Roma, 31 maggio.

Il governatore della Banca d'Italia ha detto oggi con estrema durezza, nella sua relazione annuale, ciò che si dovrebbe e che si potrebbe fare subito, a suo giudizio, per salvare l'economia del Paese.

I rimedi suggeriti da Carli sono drastici e non verranno certamente accettati con favore dai sindacati. «Ma non è tempo di espedienti», ha detto il governatore della Banca d'Italia.

Ecco le valutazioni di Carli:

● TASSE — Se si vuole ridurre il disavanzo della bilancia dei pagamenti aumentando le tasse, bisognerà farle pagare a tutti, compresi i redditi «che si sottraggono nella fascia di maggiore frequenza». In realtà, solo premendo sui redditi medi, i più numerosi, il fisco può restringere subito più solidi.

● IVA — L'Iva si deve aumentare su tutti i prodotti, compresi quelli di più largo consumo e non deve colpire solo i consumi non necessari. Il conseguente aumento generale dei prezzi deve essere temporaneamente escluso dal contagio della scala mobile. Significa «ingannare se stessi e gli altri, credere e far credere che basti [illegible] il carico fiscale sui redditi posti al vertice della piramide».

● PREZZI POLITICI — I prezzi politici fissi per taluni generi di largo consumo (latte, pane, pasta) chiesti dai sindacati non si [illegible] perché aggiungerebbero nuove difficoltà: se questi prezzi [illegible] sorretti mediante la stampa di moneta, si moltiplica l'inflazione; se sono sorretti dal credito bancario, si tolgono finanziamenti alle imprese.

● CREDITO — La possibilità di pagare i debiti che l'Italia ha con l'estero si difende con la manovra monetaria e «non seguitando a vezzeggiare l'opinione del più». E' questo un riferimento ai sindacati e ai socialisti. Carli sostiene che si deve ridurre il credito, pur sapendo che il provvedimento riduce la capacità delle industrie di produrre reddito.

● ENTI PUBBLICI — L'attacco contro questi enti, che prosciugano le casse dello Stato con i loro deficit, è stato molto aspro. Carli si rende conto che, se le imprese faliranno a causa della riduzione di credito, gli enti pubblici (Iri) [illegible] indotti al salvataggio aggiungerebbe alla estensione di quel settore che accede al credito con la prepotenza nascente dalla garanzia basata sul diritto di battere moneta».

La Banca d'Italia ha disposto di ridurre i crediti agli enti pubblici per difendere la quota da lasciare alle imprese. Gli enti locali e gli enti pubblici debbono aiutarsi autofinanziandosi con l'aumento delle loro tariffe (elettricità, acqua, gas, trasporti pubblici, eccetera).

La Banca d'Italia non può però ridurre eccessivamente i crediti agli enti pubblici. «Il rifiuto porrebbe lo Stato nella impossibilità di pagare stipendi ai pubblici dipendenti, dell'ordine militare, dell'ordine giudiziario, dell'ordine civile, e pensioni alla generalità dei cittadini».

Nella sostanza, il rifiuto del credito «sarebbe un atto sedizioso, al quale seguirebbe la paralisi delle istituzioni». In conclusione la restrizione del credito deve colpire soprattutto le imprese, proprio il provvedimento che i sindacati combattono, perché provoca chiusura di fabbriche o disoccupazione.

Carli si sente costretto dalle precedenti ragioni a concedere crediti agli enti pubblici, ma nota anche come la pubblica amministrazione assorba in Italia molto più denari [illegible] lati con i risparmi dei cittadini, di quanto non avvenga negli altri Paesi.

Carli ha concluso dicendo che non si possono conciliare tutti gli obiettivi: sviluppo del credito, pieno impiego, stabilità dei prezzi, equilibrio della bilancia dei pagamenti. «Quando tali obiettivi diventano inconciliabili, occorre compiere scelte».

Alberto Rapisarda

Alle 13 accordo a Ginevra

Golan: oggi non si spara

Ginevra, 31 maggio.

Una improvvisa riluttanza dei rappresentanti di Damasco ha ritardato stamane a Ginevra la firma dell'accordo di disimpegno militare con Israele raggiunto due giorni fa grazie all'instancabile opera di mediazione del segretario di Stato americano Kissinger. Con la firma del documento cesseranno i combattimenti nel Golan e una pace duratura in Medio Oriente diventerà più vicina.

L'intoppo all'ultimo minuto si è verificato dopo che i rappresentanti israeliani avevano già firmato i documenti alle 12,17 (ora italiana). I [illegible] sono rimasti seduti senza firmare, e allora il generale Siilasvuo, comandante della forza dell'Onu e presidente della seduta, ha annunciato una sospensione di 15 minuti. I giornalisti sono stati invitati a lasciare la sala del consiglio del palazzo delle Nazioni. Poco dopo i siriani hanno firmato il testo dell'accordo.

Il documento oltre a far cessare i combattimenti dovrà avviare lo scambio dei prigionieri feriti, che avverrà sotto gli auspici della Croce Rossa internazionale. I primi prigionieri feriti saranno scambiati da domani.

Le delegazioni militari dei due Paesi si riuniranno domani per definire le linee di demarcazione delle zone dove dovrà avvenire il disimpegno e i tempi in cui esso dovrà avvenire. Dopo che saranno rimpatriati da una parte e dall'altra tutti i prigionieri di guerra, seguiranno il ritiro parziale delle truppe e la creazione di una zona cuscinetto presidiata dalle forze delle Nazioni Unite. La cosiddetta forza di osservazione delle Nazioni Unite per il disimpegno sarà formata da 1350 uomini e dotata soltanto di armi difensive.

(Ansa)

E' sorpreso a rubare in un alloggio

Milano: ladro tramortisce un ragazzo con una chiave

CORRISPONDENTE

Milano, 31 maggio.

(c. b.) Un malvivente sorpreso a rubare in un appartamento dal figlio del proprietario lo ha colpito al [illegible] con una chiave inglese, facendolo gravemente. Il drammatico episodio è accaduto in via Airolo 30, al quarto piano, nell'appartamento di Giovanni Martellotta. Giuseppe, il figlio undicenne, ritornando dalla scuola ha trovato socchiuso l'uscio di casa. Sorpreso e incuriosito si è diretto nella camera dei genitori. Aperta la porta, [illegible] trovato di fronte uno sconosciuto.

Giuseppe ha avuto appena il tempo di scorgere il ladro. Questi lo ha colpito con una chiave inglese, facendolo crollare a terra svenuto. Il malvivente si era già impadronito di tutto quello che c'era di valore in casa, in verità un bottino misero: alcuni oggetti d'oro e due orologi. E' fuggito a precipizio senza essere notato da nessuno.

Il bimbo, soccorso dalla madre tornata a casa un'ora più tardi, ha trovato il figlio privo di [illegible] All'ospedale di Niguarda Giuseppe Martellotta è stato ricoverato con prognosi di quaranta giorni per trauma cranico e stato di choc.

Novi Ligure

Guardia si uccide precipitando in auto dal ponte

Novi Ligure, 31 [illegible]

(g. c.) Un vigile urbano ha perduto la vita in un incidente stradale. Si tratta di Mario Franco Corsaletti, 38 anni, abitante in via dei Mille 20. Alla guida della propria «Fiat 1500» percorreva la provinciale Cassano Spinola-Novi. Forse per un improvviso malore, giunto sul ponte che scavalca l'autostrada Genova-Milano, in località Bettole, ha perso il controllo dell'auto, ha sfondato il parapetto ed è precipitato sulla sottostante scarpata che fiancheggia l'autostrada, dopo un volo di dieci metri. Il Corsaletti è deceduto sul colpo. Lascia la moglie ed un figlio di sei anni.

LE BORSE: LISTINO DI OGGI

Tendenza ancora incerta

TORINO — Finalmente un accenno di ripresa per la Borsa. La seduta odierna è stata, infatti, più attiva e i compratori, che da tempo [illegible] ai margini del mercato, pare si [illegible] un po' più avanti. L'inversione di tendenza si era manifestata già nella riunione di ieri, ma oggi un buon ritorno sulla domanda, che ha interessato tutti i comparti, ha consentito di ampliare e consolidare i recuperi. Le plusvalenze sono abbastanza interessanti, [illegible] permane ancora una certa prudenza fra gli operatori. I titoli in controtendenza sono pochi e di scarsa importanza.

Nel reddito fisso permane qualche incertezza, su fondo debole. Diritti Gilardini 151; chiusura Aliment 6750; Isvim 7900; Montedison 1-1-1974 775; Liquigas priv. 207.

Titoli non quotati ufficialmente: Carlo Erba 5% 1972 conv. 330; Città di Genova 7% 83,20; Metropolitana Milanese 7% 83; SIP 7% conv. 98,50; STET 1973 7% conv. 98,80; Isveimer XXI 7% 81; Viscosa conv. 7% 140; B.I.I. 1973 conv. 132; C. Erba 1973 7% conv. 143; Magona 1973 7% conv. 144; Metalli 1973 7% conv. 120; GIM 1973 6% conv. 132; Banco S. Spirito 107,50; Fibre 121,60.

BORSA CONTINUA — Fiat ord. 1500, n.t., n.t., 1616; Fiat priv. 1225, 1223, n.t., 1220.

REDDITO FISSO A TORINO

	30-5	31-5
VALORI DI STATO		
Rendita 5%	94 —	[illegible]
Redimibile 3½%	99 70	99 70
Ricostruz. 3½%	84 50	84 50
» 5%	94 75	95 75
Pr. R. 5% Trieste	81 10	81 10
Rif. Fond. 3%	89 20	[illegible]
Pr. R. 5% Tr. '34	91 10	91 10
Pr. Ed. Sc. 3½ '67	[illegible]	[illegible]
» » '68	95 20	95 20
» » '69	97 30	97 30
» 6% '70	99 75	99 75
» » '71	99 75	99 75
» » '72	99 75	99 75
B.T.N. 5% '74	—	—
» » '75 I	96 20	96 80
» » II	94 70	94 90
» » '77	89 50	89 75
» » '78	88 10	88 10
» 5½% '79	93 —	93 25
» » '82	90 30	90 60
» » '82	88 40	89 20
OBBLIGAZIONI		
ENEL 6% '63 I	91 80	91 40
» » '63 II	88 50	89 —
» » '66 I	79 50	79 80
» » '66 II	78 20	78 50
» » '67	79 50	79 70
» » '68 I	79 80	79 —
» » '68 II	78 30	78 55
» » '69 I	78 60	78 60
» » '69 II	78 20	78 20
» 7½% '70	89 80	89 80
» » '71	84 80	85 60
» » '72 I	85 40	85 —
» » '72 II	85 50	86 —
» » '73	85 30	85 —
» Ettorea 6%	86 30	87 —
IRI 6% '64	84 40	84 40
» » '65	85 —	85 —
» Alfa 7% '79	98 —	98 —
Satap 5½% '65	85 —	85 —
» » '67	78 50	78 50
Autostrade 6% '68 I	77 —	77 —
» » '68 II	78 —	78 50
» » '69	78 50	78 50
» 7½% '71	85 80	84 50
» » '72	85 80	85 20
OO.PP. 5%	70 —	70 20
» 5½%	72 —	72 20
» 6%	76 30	75 90
» 7%	83 50	82 75
» ERL 7% I	88 —	87 70
» » II	86 50	86 50
» » III	87 20	87 20
» » IV	87 —	87 —
» » V	85 —	85 —
» » VI	81 —	81 —
» Anas 6% '66	75 —	76 —
Fiat 6% '59	97 —	96 50
» » '60	97 50	98 —
» » '61	96 —	96 —
» » '62	87 80	87 80
Olivetti 5% '55	—	—
» » '59	97 90	97 90
» » '60	92 —	92 —
» » '61	85 —	87 50
» 5½% '62 I	80 —	80 —
» » '62 II	80 50	80 50
» » '62	87 50	87 50
» » '63	82 —	82 —
Rinascente 5%	90 —	90 —
» » '61	94 —	94 —
Fornara 5% '59	105 —	103 —
HIV 5½%	71 —	74 50
Lancia 5½% '69	90 50	90 50
» » '70	85 20	85 20
Fergat 6%	98 50	98 50
Fiorini-Savona 6½	85 —	85 50
Fr.C.S.Bern. 6½	85 50	85 50
Cart. It. 7% '64	98 —	98 —
» » '65	85 —	85 —
Ipelm. 6% '64	86 —	86 —
» » '65	86 —	86 —
» » '66	85 —	84 50
» » '67	82 80	83 80
» » '68	84 —	84 —
» » '69	85 —	85 —
» » '70	85 50	85 50
Telma vent. 8½%	78 —	78 —
» » 7%	73 20	76 20
» » '71	91 —	91 —
» » '72	80 50	80 50
» » '73	82 —	83 —
IMI 6% XXV	84 05	84 —
» » XXVI	78 10	78 10
» » XXVII	78 50	78 50
» » XXVIII	85 80	85 50
» » XXIX	86 50	86 80
» » XXX	150 —	150 —
» » XXXI	90 —	91 —
» » XXXI op.	91 —	92 10
» » XXXII	84 20	86 90
» » XXXIII op.	87 —	90 —
» » XXXIV	98 —	98 —
» » XXXV	86 50	86 50
» » '64 I.V.	85 80	87 —
Gas Sud 6% '64 9°	91 —	91 —
» » '65	97 —	96 50
» » '66	97 50	98 —
» » '67	96 —	96 —
» » '68	91 —	92 —
Sfim 6% '59	97 —	96 50
» » '60	97 50	98 —
» » '61	96 —	96 —
» » '62	87 80	87 80
Olivetti 5% '55	—	—
» » '59	97 90	97 90
» » '60	92 —	92 —
» » '61	85 —	87 50
» 5½% '62 I	80 —	80 —
» » '62 II	80 50	80 50
» » '62	87 50	87 50
» » '63	82 —	82 —
Rinascente 5%	90 —	90 —
» » '61	94 —	94 —
Fornara 5% '59	105 —	103 —
HIV 5½%	71 —	74 50
Lancia 5½% '69	90 50	90 50
» » '70	85 20	85 20
Fergat 6%	98 50	98 50
Fiorini-Savona 6½	85 —	85 50
Fr.C.S.Bern. 6½	85 50	85 50
Cart. It. 7% '64	98 —	98 —
» » '65	85 —	85 —
Ipelm. 6% '64	86 —	86 —
» » '65	86 —	86 —
» » '66	85 —	84 50
» » '67	82 80	83 80
» » '68	84 —	84 —
» » '69	85 —	85 —
» » '70	85 50	85 50
Telma vent. 8½%	78 —	78 —
» » 7%	73 20	76 20
» » '71	91 —	91 —
» » '72	80 50	80 50
» » '73	82 —	83 —
IMI 6% XXV	84 05	84 —
» » XXVI	78 10	78 10
» » XXVII	78 50	78 50
» » XXVIII	85 80	85 50
» » XXIX	86 50	86 80
» » XXX	150 —	150 —
» » XXXI	90 —	91 —
» » XXXI op.	91 —	92 10
» » XXXII	84 20	86 90
» » XXXIII op.	87 —	90 —
» » XXXIV	98 —	98 —
» » XXXV	86 50	86 50
» » '64 I.V.	85 80	87 —
Gas Sud 6% '64 9°	91 —	91 —
» » '65	97 —	96 50
» » '66	97 50	98 —
» » '67	96 —	96 —
» » '68	91 —	92 —
Sfim 6% '59	97 —	96 50
» » '60	97 50	98 —
» » '61	96 —	96 —
» » '62	87 80	87 80
OBBL. IN VALUTA ESTERA		
Lloyd 7½% ($)	103 —	103 —
OBBLIG. CONVERTIBILI		
Imm. Roma 6%	210 —	210 —
Rubiana 6%	101 —	101 —
Pirelli S.p.A. 5%	84 80	84 80
Mediobanca 6%	210 10	210 10
Mont. Finanz. 7%	100 —	100 —
Liquigas 7½% '70	100 —	100 —
» » '71	102 —	100 —
» » '72	105 —	105 —

21.900; Cond. Acqua [illegible]; Credit 3461; Cucirini 7250; Dalmine 415; E. Marelli 917; Eternit 2550; Fulk or. 7850; Falk pr. 5000.

Fiumare 270; Finsider 423,50; Fise 2500; Fond. Incendio 18.000; Fond. Vita 31.500; Gavardo 3540; Generalfin 2053; Gim 3820; Gilardini 552; Ifi 21.350; Imm. Roma 587; Iniziativa 6900; Interbanca 28.200; Invest 5020; Italcable 4641; Italcementi 35.900.

Italgas 915; Italsider 755; La Centrale 15.015; Lanerossi 3760; Lepetit or. 16.410; Lepetit pr. 16.520; Linificio 980; Liquigas 325; Magneti M. 1220; Magona 2720; Marzotto 1560; Mediobanca 80.000; Metalli 3448; Mira Lanza 37.490; Montedison pr. 2830; Motta 3050.

Nebiolo 345; Oleose 600; Olivetti or. 1600; Olivetti pr. 1436; Pacchetti 432; Pierrel 3810; Pirelli e C. 1990; Pozzi or. 1330; Rinascente or. 202; Rinascente pr. 207; Risanamento 11.750; Rumianca 1445.

Saffa 7300; Sai 19.490; Saroin 4420; Siele 1747; Sip 2228; Snia 2102; Stampati 7890; Standa 14.710; Stet 2400; Tecnomasio 579; Terni 145; Trafilerie 1930; Un. Manifat. 37.250.

Prezzi informativi: sterlina oro vecchio 34.000-38.000; sterlina oro nuovo 35.000-38.000; marengo 37.000-42.000; sterlina unitaria 1600-1700; dollaro carta 870-880; franco svizzero 230-240; franco francese 154-162; oro fino 3370-3450; argento 103.500-107.500.

A GENOVA

La settimana si è conclusa con una riunione del mercato [illegible] ancora in recupero, ma con scambi sempre poco animati.

Reddito fisso: debole il comparto delle Obbligazioni, leggermente migliore quello dei Titoli di Stato con scambi sempre poco animati.

Alcuni prezzi: Centrale 16.575; Generali 71.500; Ilva 36.300; Meridionali 1905; Nai 7700; Viscosa ordinaria 2140; Viscosa privilegiate 1515; Finsider 424; Italsider 768; Fiat ordinarie 1590; Fiat privilegiate 1190; Sip 2230; Montefibre 827.

A FIRENZE

Mercato con pochi scambi, sui prezzi di ieri.

Bastogi 1920; Centrale 16.450; Fondiaria Incendio 16.900; Fondiaria Vita 32.000; Viscosa ordinarie 2120; Montedison 827; Mugena 2745; Fiat 1600; Immobiliare 560; Manetti 10.100.

LE AZIONI A TORINO

	30-5	31-5
ALIMENTARI		
Eridania	2650	2650
Fiorio	661	633
Motta	3700	3700
Rosania Zuccheri	170	170
Venchi Unica	880	880
BANCARIE		
Banco Roma	21000	21000
Comit	21500	21500
Credito It.	2465	2490
Internazionale priv.	28200	28700
Mediobanca	30000	30500
CEMENTI - CERAMICHE		
Ceramica Pozzi	1340	1330
Eternit	2560	2580
Fornaci Biuntile	3225	3130
Unicem	6480	6480
CHIMICHE ISEOCAR. GOMMA		
ANIC	1079	1048
Isingas	310	307
Liquigas	348	327,75
Mira Lanza	37050	37600
Montedison	822	851
Monted. - Gomma	780	783
Paramanti	3100	3060
Pirelli	5750	5800
Rumianca	1435	1445
SAFFA	7250	7300
Schiapparelli	11650	11800
COMMERCIALI		
[illegible]ercanti	298	282
» priv.	242,50	208
Silos Genova	3650	3750
IMMOBILIARI		
Beni Stabili	8693	8670
Acqua Roma	830	813
Generale Imm.	562,50	570
Imm. Agr. Vittoria	7600	7600
Risanamento	11000	11300
Real Imm. It.	1350	1375
Real Imm. It. priv.	850	850
ASSICURATIVE		
Ass. Milano	14980	15100
» » priv.	11520	11800
Latina	19800	20040
Latina priv.	1330	1040
Generali	70350	71700
RAS	80000	82000
S.A.I.	19950	19750
Toro Ass.	45300	45790
Toro Ass. priv.	31850	32000
COMUNICAZIONI		
Attività priv.	5100	5030
Autostrade To-MI	5800	5745
Fer. Ce.	595	599
Italcable	4050	4050
N.A.I.	7790	7760
SIP	2207	2250
Torino-Nord	208	210
FINANZIARIE		
Bastogi	1440	1973
Finaldar	430	425
GIM	3950	3930
IFI priv.	4130	4140
Ifil	20950	21300
Invest	5000	5100
La Centrale	16350	16350
Mittel	4180	4160
Piemonte Finanz.	9250	9400
Pirelli & C.	2070	2020
Pirelli S.p.A.	1120	1170
S.A.R.O.M. Rn.	4600	4600
S.M.E.	2080	2070
STET	2575	2560
ELETTROTEC.		
M. Marelli priv.	1210	1300
Marelli & C.	950	970
Pam Electric	1150	1130
MECCANICI AUTOM.		
FIAT	1585	1590
» priv.	1230	1196
Costruzioni	2395	2795
Gilardini	3750	3750
Mercantile	—	—
Olivetti	1080	1097
» priv.	1420	1445
Westinghouse	4250	4230
SIDERURG. METALL.		
Dalmine	410	415
Ferriera & C.	1685	1710
Italsider	765	768
Metalli	3720	3400
Monte Amiata	1900	1885
Talco & Grafite	34700	34200
Terni	145	145
CARTARIE - EDITOR.		
Burgo ord.	15950	15950
» priv.	9000	9125
Cartiera Italiana	1410	1420
TESSILI		
Montefibre Fibre	212 50	215
» » pr	310	310
Cot. Canturi	1000	1050
Linos	2350	2350
Lane Borgosesia	37800	37275
Viscosa	2130	2150
» priv.	1530	1500
DIVERSI		
Assito per. TO	1515	1515
Linz	3200	3200
LTR	30450	9200
Pacchetti	415	427
OBBL. CONV. A TERMINE		
Im.Roma 6%	300	300
Pirelli 5%	98 80	99 70
Mediob. 6%	225	225
Mont. Finanz. 7%	105	105
Liquigas 7½% '70	128	128
» » '71	130	130
» » '72	130	130

* Titoli a contrattazione continua: ultimo prezzo fatto.

A MILANO

Esauriti i fattori di rialzo, tra cui la composizione delle liquidazioni di maggio e l'approvazione da parte della Camera del decreto sulla Borsa, il mercato azionario si è trovato nuovamente a corto di argomenti e, dopo un inizio abbastanza stabile, ha denunciato cedimenti senza trovare argine da parte del denaro, che si è limitato ad assorbire le offerte a corso più calmo.

A listino le vendite si sono accentuate, incidendo maggiormente sul livello della quota.

I valori industriali si sono iscritti ai minimi della giornata seguiti dagli assicurativi e da alcuni finanziari.

Resistenti, tra i chimici, Mira Lanza e Saffa.

Calmi tutti i titoli immobiliari.

Reddito fisso sempre molto calmo, con interventi difensivi dove l'assorbimento è risultato più scarso.

Alcune oscillazioni: Generali 71.580, 70.700, 70.500; Fiat 1600; Montedison 836, 826, 822, 815; Viscosa 2150, 2110, 2095; Olivetti privil. 1436; Toro 45.790; Sai 21.900.

Ecco le quotazioni odierne di Milano elencate in ordine alfabetico:

Abeille 21.300; Aedes 3715; Alleanza 53.400; Amiata 1019; Anic 1090; Bastogi 1925; Beni Stabili 6980; Breda 4030; Burgo 15.800; Caffaro 465; Cantoni 16.000; Carlo Erba pr. 6110; Carlo Erba pr. 5650; Cascami 13 mila.

Cim 3210; Coge 2160; Comit 21.500; Comp. Milano or. 19.000; Comp. Milano pr. 11.500; Comp. Toro or. 45.790; Comp. Toro pr.

Cristianamente e mestamente

Mario Porro

Ne danno il dolorosissimo annuncio la moglie **Amalia**, la figlia **Lidia** con il marito e la piccola **Monica**, parenti tutti. Funerali in Torino, parrocchia San Leonardo oggi ore 14,30. La salma è partecipazione e ringraziamento.

— Torino, 31 maggio 1974.

E' mancata all'affetto dei suoi cari

Giuseppina Miglietti ved. Valentino

Ne danno il doloroso annuncio la figlia **Laura** con il marito **Claudio Bertone** e i figli **Walter** con la moglie **Bruna Mussendo**; le sorelle, cognate, cognati, nipoti e parenti tutti. I funerali avranno luogo oggi alle ore 16 nella parrocchia del Sacro Natale, partendo dall'abitazione dell'estinta, via Tripoli 177. La presente è partecipazione e ringraziamento.

— Torino, 31 maggio 1974.

Giorgio Magnani partecipa ai funerali della famiglia.

Le famiglie **Mantovano** e **Chiono** partecipano al dolore.

Le famiglie **Fortunato, Pupa, Valsa, Cinzia, Maria, Bello** e **Tabasso** si associano al dolore di Laura e famiglia.

Famiglie **Cioglia Pellegri Tabusso** partecipano al dolore della famiglia Bertone.

Con grande dolor di... cristianamente e mestamente

Mario Gerbi

Ne danno il triste annuncio la moglie **Delfina**, la figlia **Maura**, la sorella **Lidia** e il marito, i fratelli, cognati **Corrado Simma** e **Maria Ersale**, parenti tutti. La cara salma posta nell'ospedale Mauriziano oggi per l'ultimo di Gerbi dove si svolgeranno i funerali. La presente è partecipazione e ringraziamento.

— Torino, 31 maggio 1974.

Gurmukh Sing Sodhi si unisce al grande dolore di Marisa e della famiglia.

Il Direttore ed i Ricercatori del Cielo si associano al lutto della cittadinanza Martina Corbi per la scomparsa del PADRE.

Il Direttore ed i Ricercatori del Cielo si associano al lutto.

Fredi e Annamaria Biancone sono affettuosamente vicini a Marisa.

E' mancata all'affetto dei suoi cari

Milina Pongiglione ved. Battaglia

Annunciati la giungono i figli [illegible] Carlo e Cristina Giordano, [illegible] Federico ed Elena Mantle; i nipoti Mario Alessio, Luigi Mario, Annamaria e Ada Camillac; la sorella Carla Pongiglione e famiglia; la cognata Caterina Andreotti, le Pongiglione e famiglie; i cugini Vella, Mimmo, Titti e Lucia Pongiglione; i consuoceri Alessio e Alberto Biasoli e Ada Sergio Giordano. Sabato 1 giugno 1974, la cara salma lascerà alle ore 8,30, la camera ardente dell'ospedale di S. Martino per la chiesa dell'Annunziata dove alle ore 9 verrà celebrata la S. Messa. Proseguirà poi per Imperia Porto Maurizio dove, alle ore 15 verrà tumulata nella tomba di famiglia.

— Genova, 30 maggio 1974.

E' mancata all'affetto dei suoi cari

Maria Nubioli

I familiari e la madrina e parenti tutti di Laurana annunciano la morte di Maria nella parrocchia San Cristoforo [illegible] Pagana Dal, la mesta e partecipazione. [illegible]

— Torino, 31 maggio 1974.

La Gemma Viazzi SpA partecipa al lutto che ha colpito il signor Danilo Nubioli per la morte della sorella

Maria Nubioli

— Torino, 30 maggio 1974.

Ellia e Renato Berlan si associano nel dolore al lutto dell'amico Danilo per la scomparsa della cara sorella

Maria Nubioli

— Torino, 30 maggio 1974.

Profondamente addolorati ne annunciano la scomparsa

Pompeo Romano

anni 77

Cav. di Vittorio Veneto

Ne danno il doloroso annuncio la moglie, i figli, nuore, generi, nipoti, parenti tutti. Funerali della cara salma nella chiesa abbazia alle ore 9 di sabato. Trigesimo 29 luglio pomeriggio per San Massimo (Lanzo). La presente è partecipazione e ringraziamento.

— Torino, 30 maggio 1974.

Beppe, Lisa e Roberta partecipano al dolore.

E' mancato all'affetto dei suoi cari

Giovanni Giorge

alpe dente meridionale

Le addolorate sorelle, le nipoti, le cognate, i pronipoti, parenti tutti ringraziano tutte coloro che ne hanno partecipato il lutto. Funerali oggi alle ore 8,45 partenza dalla casa mortuaria via Torino 10 alle 14,15 del 31 maggio, e la salma, dopo le benedizioni nella chiesa di Santa Giulia proseguirà per la tomba di Mongrando. Si ringrazia di non inviare fiori.

— Torino, 31 maggio 1974.

Eugenio Massarani

La famiglia commossa ringrazia quanti hanno partecipato al suo dolore.

— Torino, 31 maggio 1974.

Mario con **Vanna Guido** e **Rocia, Giuliana** con **Bruno** e **Daniela, Laura** con **Augusto Andrea** e **Silvia, Franca, Sergio** con **Silvana** e **Massimo, Maria Grazia** con **Giorgio**, piangono il grande, indimenticabile zio **EUGENIO**.

Tilde Gastaldi piange angosciata la dipartita del carissimo **EUGENIO**.

Il Consiglio di Amministrazione, il Collegio Sindacale, la Direzione, Impiegati e Maestranze Tutte della C. Mayer-mont & C. S.p.A. partecipano al dolore dei familiari per la scomparsa del

COMM.

Eugenio Massarani

Presidente della Società, e ne ricordano l'opera intelligente e appassionata dedicata per oltre la vita allo sviluppo della Società.

— Torino, 31 maggio 1974.

Gli avvocati **Magda Sforza Salvatori** e **Luigi Salvatori** sono vicini alla famiglia Massarani.

Partecipano commossi al lutto della cara Rina gli amici:

Milina e Tullio Forni
Giovanna Pia
Cesare e Guido Gili
Anna e Gino Recagno
Enrica e Paolo Forni
Annamaria e Giorgio Salazar
Nina e Arnaldo Farsi

Luigi Giuseppe Montanari, Giorgio e Vincenzo partecipano affettuosamente al dolore della famiglia, per la morte del carissimo amico

COMM.

Eugenio Massarani

— Torino, 31 maggio 1974.

La famiglia Scarsina e Abatiancma partecipano vivamente al dolore della famiglia per la scomparsa

Eugenio Massarani

Maurizio e Annola Scarsina sono nel dolore inconsolabile [illegible] e partecipano commossi al lutto dei familiari.

Piangono con dolore al dolore della famiglia:

Giulia Anseli
Ines ed **Alessandro Casalis**
Famiglie Cassano
Famiglia Frusenio
Mary e **Pino Tallone**

I colleghi Tessconi partecipano vivamente al dolore della famiglia per la scomparsa del

COMM.

Eugenio Massarani

— Torino, 31 maggio 1974.

Renato, Rosana e **Mina Da Rosch** partecipano commossi al dolore delle famiglie Massarani.

I colleghi **Pancenzini** piangono la scomparsa del caro **EUGENIO**.

Nico e **Gentiana Cavaliere**
Alfonso e **Renina Dellavedova**
si uniscono al dolore della cara Tilde per la perdita di **EUGENIO**.

Dirigenti e Dipendenti delle Industrie Grafiche Rocci SpA partecipano al grave lutto della ditta Massarani G. & C. per la scomparsa del presidente

Eugenio Massarani

— Torino, 31 maggio 1974.

Anna Bergadano Rocci, Richard, Sally e nonno si associano al lutto dei familiari per la perdita del caro amico

Eugenio Massarani

— Torino, 31 maggio 1974.

Anna Del Rovo si unisce al dolore della famiglia per la perdita del caro amico

Eugenio Massarani

— Torino, 31 maggio 1974.

Marisia Rina Mantovani, Giulio e Sofia Rina partecipano al grave lutto della famiglia per la scomparsa del

COMM.

Eugenio Massarani

— Torino, 31 maggio 1974.

La Presidenza, la Giunta Esecutiva e il Consiglio Direttivo dell'Associazione Nazionale Italiana Industrie Grafiche Cartotecniche e Trasformatrici partecipano al lutto dei familiari e della ditta G. Massarani & C. S.p.A. per la scomparsa del

COMM.

Eugenio Massarani

Associazione degli Industriali della provincia di Torino

— Milano, 30 maggio 1974.

La Presidenza e il Consiglio Direttivo della Associazione Industriali Grafici di Torino si uniscono alla commossione per la scomparsa del

COMM.

Eugenio Massarani

che dell'associazione è stato, fin dalla sua costituzione, autorevole consigliere.

— Torino, 30 maggio 1974.

Partecipano al dolore gli amici:

Angelo Arduini
Giulio Buna
Antonia Bramboni
Giuseppe Canale
Carlo Camagnola
Alfonso Dellavedova
Luigi Ferrari Ardicini
Vincenzo Manzini
Raffaele Merlini
Gian Nicola Pisano
Natale Scarrone
Ignazio Tenari
Giovanni Turcio
Walter Tosi.

Carlos e Giannamilla Pandavy della Rex Brasil SpA partecipano con profondo dolore al lutto dei familiari per la perdita dell'amico

Eugenio Massarani

[illegible] indimenticabile figura di uomo che ha dedicato tutta la sua instancabile vita al lavoro.

— Milano, 30 maggio 1974.

Franco Cerea riceve la perdita dell'amico affezionato

Eugenio Massarani

Partecipano al dolore del caro amico

Paolo Borretta

Ne danno il triste annuncio i figli Giuseppe, Antonia, Renzo, con le rispettive famiglie, i fratelli, i cognati, i nipoti, parenti tutti. I funerali avran

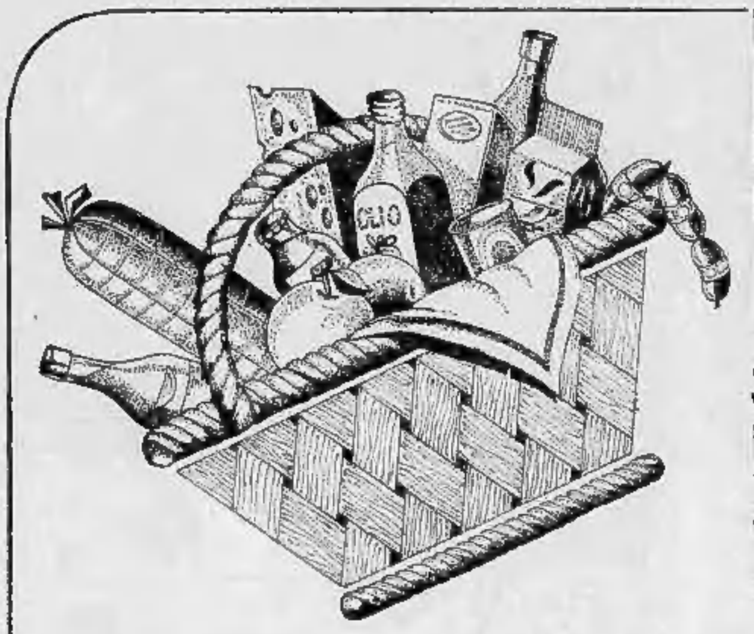

IL PANIERE DELLA SPESA

Si può spendere poco e mangiare bene: fai la spesa nei supermercati Standa. Guarda questi articoli: Standa te li consiglia per qualità e sicuro risparmio. Tu comprali con fiducia.

Pasta di semola di grano duro - 1 chilo L. 280

Curtiriso 'R.B.', 'Rizzotto', 'Roma' gr. 950 netti L. 290

Riso 'Originario' conf. 5 chili L. 1.190

Condimenti 'Knorr' al pomodoro, ragù, funghi o vongole L. 110

Doppio concentrato di pomodoro gr. 400 L. 250

Minestrone 'Okay' di pasta e fagioli - gr. 400 L. 160

Piselli medi al naturale - gr. 800 L. 170

Fagioli cannellini - gr. 400 L. 130

Cioccolato olandese al latte o fondente - gr. 80 L. 120

Confettura 'Menz & Gasser' gusti assortiti gr. 750 L. 450

Albicocche sciroppate gr. 800 L. 350

Pesche sciroppate gr. 800 L. 390

5 brioches gr. 150 L. 130

Fruttino gr. 380 L. 280

Crackers soda 'Pavesi' pacco grande L. 300

36 fette biscottate francesi - gr. 300 L. 180

Biscotti secchi gr. 2.400 oppure frollini gr. 2.200 L. 1.100

Biscotti frollini specialità estera gr. 180 L. 120

Olio d'oliva 1 litro ~~L. 1.480~~ L. 1.350

Olio di semi vari 1 litro L. 630

Dado Liebig 'Sapore delicato' 6 cubetti L. 120

Formaggio stagionato da grattugiare - l'etto L. 218

Burro di latteria - gr. 100 L. 155

Formaggio Edam originale olandese - l'etto L. 128

12 formaggini giganti - gr. 288 L. 250

Filetti di merluzzo surgelato - gr. 400 ~~L. 600~~ L. 520

Nasello surgelato - al chilo L. 950

Sardinelle 'Aurita' gr. 175 L. 150

Vino da pasto bianco o rosso - bott. 1 litro v.e. L. 220

Birra 'Valstar' francese - bott. 1 litro L. 190

Aperitivo 'Americano De Luxe' - 1 litro L. 540

Sciroppi 'Aiguebelle' francesi - 1 chilo L. 525

Succhi di frutta francesi - bott. 1 litro L. 320

6 bibite gusti assortiti - bott. cl. 18 cad. L. 475

Tè 'High Grown' 12 filtri L. 100

Gelato 'Tanara' secchiello cc. 650 L. 250

Pollo pronto per la cottura - 1 chilo L. 1.090

Svizzere di vitellone - al chilo L. 1.780

Polpa famiglia di vitellone - al chilo L. 1.780

Coniglio d'importazione - pulito e pronto per la cottura - 1 chilo L. 1.280

Agnello posteriore Nuova Zelanda - al chilo L. 1.960

Prosciutto cotto affettato - l'etto L. 260

Mortadella affettata - l'etto L. 94

10 würstel gr. 250 L. 250

Salame filzetta tipo Milano - l'etto L. 157

Jamonet 'Montana' gr. 95 L. 100

Caffè 'Splendid' lattina gr. 250 L. 590

Attenzione

nei nostri supermercati "occhio al paniere"... troverai questi articoli segnalati così

risparmio sicuro

La Standa mantiene inalterati questi prezzi di eccezionale convenienza fino al 30 giugno (salvo esaurimento anticipato delle scorte).

GRUPPO MONTEDISON

STANDA ti conviene sempre